

BANQUE CENTRALE DU CONGO
DIRECTION GÉNÉRALE DE LA POLITIQUE MONÉTAIRE ET DES OPÉRATIONS BANCAIRES
DIRECTION DE LA RECHERCHE ET DES STATISTIQUES

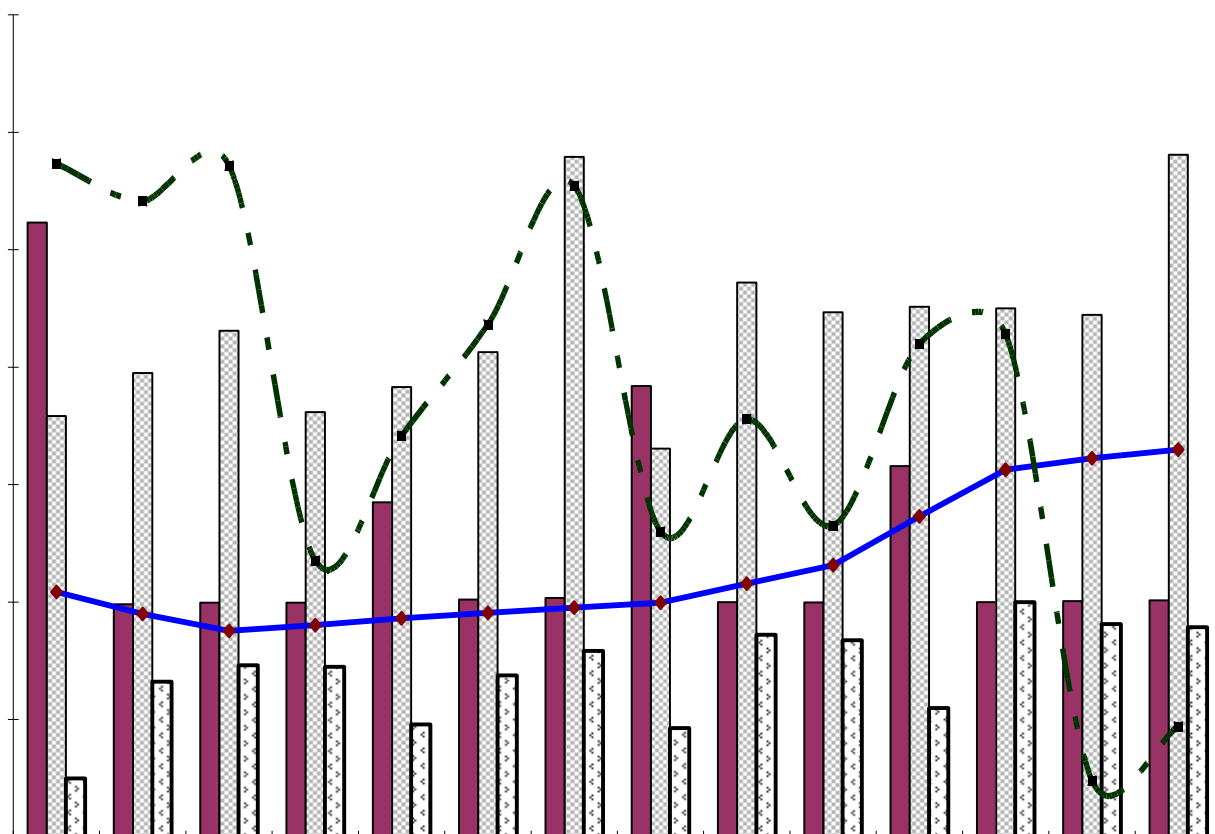

**CONDENSÉ HEBDOMADAIRE D'INFORMATIONS
STATISTIQUES**

N°15 au 15 avril 2016



Kinshasa, le 20 Avril 2016

BANQUE CENTRALE DU CONGO
DIRECTION GÉNÉRALE DE LA POLITIQUE MONÉTAIRE ET DES OPÉRATIONS BANCAIRES
DIRECTION DE LA RECHERCHE ET DES STATISTIQUES

**CONDENSÉ HEBDOMADAIRE D'INFORMATIONS
STATISTIQUES**

N°15 au 15 avril 2016

Kinshasa, le 20 Avril 2016

CONDENSÉ HEBDOMADAIRE D'INFORMATIONS STATISTIQUES

Adresse	563, Boulevard Colonel Tshatshi Kinshasa-Gombe République Démocratique du Congo
Adresse postale	B.P. 2697
Téléphone	(243) 810 516 452 (243) 818 105 970 (243) 815 047 242 (243) 813 027 993
Site web	http://www.bcc.cd

Le Condensé hebdomadaire d'informations statistiques a été élaboré par la Direction de la Recherche et des Statistiques sous la responsabilité et la supervision de la Direction Générale de la Politique Monétaire et des Opérations Bancaires.

Tous droits réservés. Les reproductions à usage pédagogique et non commercial sont autorisées sous réserve de citer la source.

AVERTISSEMENT

I. Signes conventionnels utilisés dans les tableaux statistiques:

...	renseignement non disponible
-	renseignement nul
p	renseignement provisoire
e	estimation
a	chiffre inférieur à l'unité
c	Carat
r	rectifié
t	tonne
tm	tonne métrique
m ³	mètre cube
brl	baril
ot	once troy
Eur	euro
XDR	Droits de Tirages Spéciaux (DTS)
USD	dollar américain
GBP	livre sterling
CDF	franc congolais (Fc)
MN	monnaie nationale
ME	monnaies étrangères
BBCC	Bons Banque Centrale du Congo

II. Principales abréviations utilisées:

GCM	Gécamines
INS	Institut national de la statistique
IRES	Institut de recherches économiques et sociales
AID	Autre Institution de Dépôt (Banques Créatrices de Monnaie)
BCC	Banque Centrale du Congo

TABLE DES MATIÈRES**PAGES**

0	METADONNEES	i-iv
I.	ACTIVITE ÉCONOMIQUE	
I.1	Volume de production.....	1
I.2	Evolution de la croissance économique et de la population.....	2
I.3	Indices élémentaires d'activité.....	3
II.	PRIX INTÉRIEURS	
II.1.1	Indice hebdomadaire des prix de détail à Kinshasa établi par la BCC.....	4
II.1.2	Indice hebdomadaire des prix de détail à Lubumbashi établi par la BCC.....	5
II.1.3	Indice hebdomadaire des prix de détail à Goma établi par la BCC.....	6
II.1.4	Indice hebdomadaire des prix de détail à Bukavu établi par la BCC.....	7
II.1.5	Indice hebdomadaire des prix de détail à Bandundu établi par la BCC.....	8
II.1.6	Indice hebdomadaire des prix de détail à Kisangani établi par la BCC.....	9
II.1.7	Indice hebdomadaire des prix de détail agrégé établi par la BCC.....	10
II.2	Indice des prix de détail à Kinshasa établi par la BCC.....	11
II.3	Variations hebdomadaires de l'indice des prix de détail à Kinshasa établi par la BCC.....	12
II.4	Variations hebdomadaires de l'indice des prix sur les marchés de Kinshasa calculées par l'IRES.....	13
II.5	Evolution des prix des produits pétroliers.....	14
	Aperçu graphique.....	15-18
III	FINANCES PUBLIQUES	
III.1	Exécution du budget de l'Etat.....	19
III.2	Evolution cumulée annuelle des opérations financières du Trésor.....	20
	Aperçu graphique.....	21-22
IV	SECTEUR EXTERIEUR	
IV.1	Evolution du taux de change interbancaire.....	23
IV.2	Evolution du taux de change moyen parallèle à Kinshasa et en provinces.....	24
IV.3	Evolution des cours de change opérationnels.....	25
IV.4	Volume des transactions sur le marché de change.....	26
IV.5	Variations en pourcentage de la monnaie nationale par rapport au USD.....	27
IV.6	Exécution du budget en devises.....	28
IV.7	Evolution des cours des matières premières d'origine minérale.....	29
IV.7 bis	Evolution des cours des matières premières d'origine agricole.....	29
IV.8	Evolution des réserves de change.....	30
	Aperçu graphique.....	31-32
V	MONNAIE ET CRÉDIT	
V.1	Taux d'intérêt appliqués par la Banque Centrale du Congo sur le marché monétaire.....	33
V.2	Taux d'intérêt appliqués par les banques créatrices de monnaie.....	34
V.3	Evolution des opérations des bons BCC (BBCC).....	35
V.4	Guichets de refinancement.....	36
V.5	Ventilation des émissions monétaires par coupure.....	37
V.6	Structure des émissions monétaires par coupure (en pourcentage).....	38
V.7	Structure de la circulation fiduciaire (en pourcentage).....	39
V.8	Quelques affectations des ressources des banques (en milliers de CDF).....	40
V.8.1	Quelques affectations des ressources des banques (variations en milliers de CDF).....	41
	Aperçu graphique.....	42-44

I. SECTEUR REEL

1. Le volume de production

Ce tableau reprend les statistiques de production manufacturière, agricole, minière, énergétique et relative à l'activité de transport.

2. Le Produit Intérieur Brut (PIB)

Le produit intérieur brut (PIB) est défini comme la valeur de tous les biens et services produits, moins la valeur des biens et services utilisés dans leur création. Le PIB est estimé suivant l'approche par le produit en appliquant la formule suivante :

$$PIB_t = \sum_{i=1}^n VA_{it}$$

Où : PIB_t = PIB au temps t, et
VA_{it} = Valeur ajoutée de la branche « i » au temps « t »

3. Le PIB courant ou nominal

Le PIB courant est celui calculé aux prix du marché selon la formule suivante :

$$PIB_{no\ min\ al}_t = PIB_{no\ min\ al}_{t-1} \times \left(1 + \frac{T_x\ .crois\ .econ\ .t}{100} \right) \times \left(1 + \frac{T_x\ -\ var\ -\ déflat\ -\ PIB}{100} \right)$$

4. Le PIB constant ou réel

Le PIB constant est le PIB en valeur réelle, c'est-à-dire corrigé de la variation des prix (déflateur) par rapport à une année de base.

Le déflateur du PIB est déterminé de manière implicite en faisant le rapport exprimé en pourcentage entre le PIB nominal et le PIB réel.

$$Défl\ .PIB_t = \left(\frac{PIB_{no\ min\ al}_t}{PIB_t} \right) \times 100$$

5. Le Produit Intérieur Brut par Habitant (PIB/Hab)

Le PIB/Hab est le PIB reparti à l'ensemble de la population.

6. Le Taux de Croissance du PIB

Le taux de croissance est la mesure de variation du PIB réel entre l'année t et l'année t-1. Sa formule est :

$$T_x\ .crois\ .econ\ .t = \left(\frac{PIB_t}{PIB_{t-1}} - 1 \right) \times 100$$

7. La Population résidente

La population résidente est l'ensemble des personnes qui résident sur le territoire national, mais qui peuvent avoir un emploi aussi bien à l'intérieur qu'à l'extérieur de celui-ci.

8. Le Taux de croissance de la population résidente

C'est la variation, d'une année à une autre, de la population résidente.

9. L'indice élémentaire d'activité

C'est le rapport du niveau de production du mois t sur le niveau moyen mensuel de production de l'année de base.

10. Le taux d'inflation hebdomadaire

Le taux d'inflation hebdomadaire correspond à la variation en pourcentage entre l'indice de prix de la semaine t et celui de la semaine t-1 ; il se détermine selon la formule ci-après :

$$T_x\ .infl_t = \left(\frac{IPC_t}{IPC_{t-1}} - 1 \right) \times 100$$

11. Le taux d'inflation hebdomadaire cumulé du mois

Il est calculé par rapport à l'indice de la dernière semaine du mois précédent.

12. Le taux d'inflation mensuel fin période

C'est la variation de l'indice du mois t par rapport à celui du mois t-1

13. Le **taux d'inflation moyen mensuel** est calculé en termes de variations de l'indice moyen du mois t par rapport à celui du mois précédent.

14. Le **taux d'inflation cumulé de l'année** est calculé par rapport à l'indice de la dernière semaine de l'année précédente.

15. Le **taux d'inflation en glissement annuel** est calculé par rapport à l'indice de la semaine correspondante de l'année précédente.

16. Le taux d'inflation annualisé

Le taux annualisé est la projection à la fin de l'année du cumul annuel d'inflation observé à la n^{ième} semaine de l'année.

II. SECTEUR DES FINANCES PUBLIQUES

Tableau III.1 : EXECUTION DU BUDGET DE L'ETAT

Ce tableau compare les prévisions budgétaires aux réalisations de l'année n, et aussi les prévisions budgétaires et les réalisations de l'année n-1. Le Taux d'exécution est ainsi calculé par la formule suivante :

$$\text{Taux d'exécution} = (\text{exécutions/prévisions}) \times 100$$

Tableau III.2 : EVOLUTION JOURNALIERE DES FINANCES PUBLIQUES

Ce tableau reprend les recettes et les dépenses de l'Etat en cumul mensuel et dégage le solde qui est la différence entre les dépenses et les recettes.

Le **Graphique III.1** renseigne sur l'évolution journalière de la situation financière de l'Etat en recettes, dépenses et solde de la période.

Le **Graphique III.2** présente l'évolution journalière cumulée du solde des opérations financières de l'Etat au cours du mois sous revue dont :

- Le **Solde (1)** tient compte principalement des opérations issues des sous-comptes « compte général du Trésor Public » et « dépenses en urgence »; et
- Le **Solde Consolidé (2)** qui intègre les mouvements de tous les sous-comptes du Compte Général du Trésor. Il a l'avantage d'indiquer la position globale du Trésor auprès de la Banque Centrale.

Le **Graphique III.3** donne l'information sur l'évolution journalière cumulée des recettes générées par les trois régies financières de l'Etat.

Le **Graphique III.4** renseigne sur la structure des dépenses de l'Etat en pourcentage du total des dépenses.

III. SECTEUR EXTERIEUR

- Le cours indicatif est calculé de la manière suivante:

$$(1) = \frac{\text{volume achats} \times \text{taux pondéré acheteur}}{\text{volume total des transactions}}$$

$$(2) = \frac{\text{volume ventes} \times \text{taux pondéré vendeur}}{\text{volume total des transactions}}$$

$$\text{Cours indicatif} = (1) + (2)$$

- Volume des achats (banque centrale, banques agréées et bureaux de change)

- Volume des ventes (banque centrale, banques agréées et bureaux de change)
- Volume total des transactions (achats et ventes : banque centrale, banques agréées et bureaux de change)
- Le cours libre est calculé en faisant la moyenne des cours de change acheteurs et vendeurs des bureaux de change agréés.

Cours libre = (Cours acheteurs + cours vendeurs) des bureaux de change / 2

- La variation en pourcentage du taux de change (au jour le jour et par rapport à fin décembre de l'année précédente) correspond au **taux d'appréciation (+) ou de dépréciation (-)** de la monnaie nationale par rapport à la devise américaine;

Variation = ((Taux indicatif au temps t-1)/(Taux indicatif au temps t)-1)x 100

- Les réserves internationales (RI) sont obtenues :
 - (1) en déduisant le compte des Résidents en Monnaies Etrangères (RME) des réserves brutes (RB)

$$RI = RB - RME$$

(2) par la sommation des réserves internationales affectées (montant qui couvre les traites dont l'échéance est connue), indisponibles (montant qui couvre les traites dont l'échéance n'est pas connue) et disponibles (montant disponible pour diverses utilisations).

$$RI = R \text{ AFFECTEES} + R \text{ INDISPONIBLES} + R \text{ DISPONIBLES}$$

(3) en mois d'importations, en faisant le rapport entre les réserves internationales et les prévisions des importations mensuelles des biens et services (hormis les importations liées à l'aide) de l'année suivante.

(4) en semaine d'importations, en multipliant les réserves internationales en mois d'importations par 4,33 (rapport qui traduit le nombre de semaines par mois).

IV. MONNAIE ET CRÉDIT

Tableau V.1. TAUX D'INTÉRÊT APPLIQUÉS PAR LA BCC SUR LE MARCHÉ MONÉTAIRE

Le **taux directeur de la BCC** ou **taux de base** est un taux d'intérêt débiteur qui se calcule sur fond du principe de la positivité par rapport au taux d'inflation en glissement annuel.

Le Guichet de **prêts à court terme** est celui où se dénouent des opérations avec une échéance de 7 jours et dont le taux correspond au taux directeur à intérêt précompté;

Le Guichet des **facilités permanentes** est celui où sont réalisées les opérations des prêts au jour le jour pour faciliter un meilleur dénouement à la chambre de compensation. Son taux se calcule sur base d'une marge de positivité variable (actuellement à 1 point de pourcentage) par rapport au taux directeur.

Selon la littérature, le **taux d'intérêt nominal** est la rémunération monétaire d'un placement en pourcentage, alors que le **taux d'intérêt réel** est défini par la quantité de biens et services supplémentaires qui pourraient être acquise au bout d'un an rapportée à la quantité qui aurait pu être achetée au moment du placement. Le **taux d'intérêt effectif** représente le taux capitalisé annuellement équivalant au taux nominal d'un emprunt ou d'un produit financier.

Tableau V.2. TAUX D'INTÉRÊT APPLIQUÉS PAR LES BANQUES COMMERCIALES

Le **taux d'intérêt moyen débiteur** correspond au loyer de l'argent à payer aux banques dans les opérations de crédit avec la clientèle.

Le **taux d'intérêt moyen créditeur** correspond au loyer de l'argent à payer par les banques qui détiennent des dépôts de la clientèle.

Tableau V.3. ÉVOLUTION DES OPÉRATIONS DES BONS BANQUE CENTRALE DU CONGO (BBCC).

Le Bon BCC (BBCC) est un titre de créance à court terme utilisé fréquemment par la BCC pour réguler la liquidité sur le marché monétaire.

Le **taux d'intérêt moyen pondéré** y appliqué est un taux créditeur obtenu à partir d'une moyenne pondérée des taux d'intérêts retenus lors de la séance d'adjudication.

La **maturité du BBCC** est l'échéance au bout de laquelle la BCC rembourse le montant souscrit plus les intérêts créditeurs générés.

L'**encours BBCC** est le total des soumissions retenues et en force couvrant toutes les maturités.

Le **taux marginal** est le taux d'intérêt qui est associé à la dernière soumission retenue, laquelle épuise ou non le montant mis en adjudication.

Le **taux moyen pondéré réel** est l'écart entre le taux moyen pondéré et le taux d'inflation en glissement annuel.

Tableau V.4 : GUICHETS DE REFINANCEMENT

Il retrace les volumes, en monnaie nationale, des transactions enregistrées au niveau de deux principaux guichets de refinancement à court terme.

Tableau V.5. VENTILATION DU STOCK DES ÉMISSIONS MONÉTAIRES PAR COUPURE

Il s'agit d'un tableau qui renseigne l'évolution du stock des émissions monétaires réalisées par l'Institut d'Émission.

Tableau V.6. STRUCTURE DU STOCK DES ÉMISSIONS MONÉTAIRES

Ce tableau fournit des informations en rapport avec l'éventail fiduciaire en RDC ainsi que le poids de chaque coupure dans le total du stock des émissions déjà réalisées.

Tableau V.7. STRUCTURE DE LA CIRCULATION FIDUCIAIRE

Ce tableau présente la structure de la circulation fiduciaire (émissions moins encaisses) par coupure.

Tableau V.8. QUELQUES AFFECTATIONS DES RESSOURCES DES BANQUES

La colonne « *comptes courants des banques* » apporte l'information sur le total des avoirs des banques commerciales en les livres de la BCC.

La colonne « *avoirs excédentaires (ou avoirs libres)* » n'est que la différence entre les avoirs en comptes courants des banques et les niveaux notifiés de la réserve obligatoire sur la période allant du 15 au 14 du mois suivant.

La colonne « *niveaux notifiés* » apporte l'éclairage sur la hauteur de la réserve obligatoire à observer par l'ensemble des banques.

La colonne « *Encours du crédit à l'économie* » donne les informations sur le niveau du crédit que les banques accordent au secteur privé (entreprises privées, ménages, etc.) et au secteur public (entreprises publiques).

I. ACTIVITE ECONOMIQUE

I. 1. VOLUME DE PRODUCTION

	Unité	2006	2007	2008	2009	2010	2011	2012	2013	2014 (p)	2015 (p)	CUMUL JANV	
												2015 (p)	2016 (p)
Production minière et métal.													
Cuivre (*)	t	97 360	185 147	336 554	310 481	497 537	499 198	619 942	922 016	1 030 129	1 039 007	100 817	-
- GECAMINES	t	22 440	23 031	23 475	13 274	20 015	17 287	36 452	40 707	15 090	16 811	440	-
- Partenaires de la GCM & autres	t	74 920	162 116	313 079	297 207	477 522	481 911	583 490	881 310	1 015 039	1 022 196	100 377	-
Cobalt (*)	t	15 384	17 886	42 461	56 258	97 693	99 475	86 433	76 593	74 712	83 529	6 842	-
- GECAMINES	t	738	599	314	456	877	715	1 522	2 263	163	-	-	-
- Partenaires de la GCM & autres	t	14 646	17 287	42 147	55 802	96 816	98 760	84 911	74 330	74 549	83 529	6 842	-
Zinc (*)	t	33 784	33 809	15 465	19 636	9 223	14 758	10 572	12 114	20 617	12 602	564	-
Diamant (*)	1000 c	28 949	28 270	20 952	17 880	16 963	18 598	19 724	16 899	14 933	15 789	910	-
- Industriel	1000 c	2 914	1 047	807	1 008	912	997	569	246	244	1 505	87	-
- Artisanal	1000 c	26 034	27 223	20 146	16 871	16 051	17 601	19 154	16 653	14 689	14 284	824	-
Or brut (*)	kilo	254	122	122	220	178	414	4 529	6 112	23 937	31 791	2 397	-
Pétrole brut	1000 brls	9 009	8 816	8 365	9 382	8 628	8 558	8 545	8 351	8 362	8 247	739	682
Ciment (**)	t	519 233	530 196	411 212	460 344	489 745	457 761	417 713	446 610	329 205	398 749	54 005	51 016
Production énergétique													
Eau potable (*)	1000 m ³	235 068	242 341	245 253	273 179	283 202	277 246	271 760	285 876	298 099	310 695	26 767	-
Electricité	1000 Mwh	7 629	7 543	7 495	7 665	7 454	7 010	7 547	8 349	9 032	8 928	816	681
Télécommunication Communication Téléphonique (**)	Mio. Unités												
(1)		2 769	4 394	4 659	5 942	7 871	5 278	9 304	11 619	15 636	17 136	2 589	3 113
Production agri. d'export.													
Café	(2) t	8 155	11 979	12 146	9 070	9 607	9 905	8 302	8 629	10 406	9 692	788	-
Cacao	t	1 352	1 305	1 315	1 317	1 304	1 298	1 845	1 639	1 396	1 401	107	-
Caoutchouc	t	2 917	7 667	2 505	2 594	2 429	1 817	1 740	1 012	1 075	1 346	123	-
Huile de palme	(2) t	13 024	16 110	7 176	5 908	6 621	8 872	7 181	9 543	13 113	13 423	1 116	-
Huile de palmiste	(2) t	598	369	361	370	366	418	1 249	996	1 319	1 361	113	-
Bois grumes	m ³	150 505	213 308	140 711	107 415	203 528	183 468	186 234	187 034	234 811	250 515	20 954	-
Bois sciés	m ³	25 253	35 959	46 650	40 538	24 951	33 431	33 943	39 981	40 371	43 070	3 603	-
Bois placages	m ³	6 524	2 631	-	-	-	-	-	-	-	-	-	-
Production Manufacturière													
Farine de Froment	t	185 738	179 070	196 152	193 652	173 450	160 441	155 599	193 526	195 051	202 703	16 188	-
Boissons Alcoolisées (*)	1000 hl	2 617	2 951	3 321	3 575	3 934	4 104	4 663	4 838	5 095	4 850	813	761
Boissons Gazeuses (*)	1000 hl	1 245	1 303	1 554	1 795	1 828	1 917	2 109	2 044	2 226	2 224	376	388
Manutention (**)	(3) 1.000 tm	2 183	2 330	2 516	2 622	2 598	3 188	3 103	3 075	3 272	218	280	487

(1) Il s'agit du nombre d'unités consommées en minute.

(2) Production exportée.

(3) Il s'agit de chargement et de déchargement dans les ports de Kinshasa, Matadi et Boma.

(*) Il s'agit de cumul à fin décembre 2015

(**) Il s'agit de cumul à fin février 2016

(p) Il s'agit des données provisoires

I. 2. EVOLUTION DE LA CROISSANCE ECONOMIQUE ET DE LA POPULATION

	2006	2007	2008	2009	2010	2011	2012 (p)	2013 (p)	2014 (p)	2015 ^{(1)(e)}
Produit Intérieur Brut (à prix courants)										
(en milliards de CDF)	6 767,5	8 648,9	11 067,6	15 101,2	19 536,7	23 759,4	26 954,6	30 051,2	33 224,0	35 094,4
(en milliards de USD)	14,46	16,74	19,72	18,73	21,57	25,84	29,32	32,68	35,91	37,90
P.I.B./habitant (en USD courants)	260,1	292,7	335,3	309,6	346,8	404,2	446,2	484,0	517,6	530,9
Produit Intérieur Brut (à prix constants de 2005)										
(en milliards de CDF)	5 971,8	6 345,6	6 740,6	6 933,1	7 425,9	7 936,4	8 498,8	9 219,7	10 092,8	10 790,9
(en milliards de USD)	12,60	13,39	14,23	14,63	15,67	16,75	17,94	19,46	21,30	22,78
Taux de croissance du P.I.B. (en %)	5,3	6,3	6,2	2,9	7,1	6,9	7,1	8,5	9,5	6,9
P.I.B. / habitant (en USD constant de 2005)	226,7	234,2	241,9	241,9	252,0	262,0	273,0	288,3	307,1	319,1
Taux de croissance du P.I.B / hab. (en %)	2,4	3,3	3,3	0,0	4,2	4,0	4,2	5,6	6,5	3,9
Taux d'inflation fin période (*)	18,20	9,96	27,57	53,44	9,84	15,43	5,67	1,08	1,26	1,69
Taux d'inflation moyenne annuelle (*)	13,09	16,67	17,97	46,10	23,50	15,54	9,34	1,16	1,21	1,81
Population résidente (**) (en milliers d'habitants)	55 590,0	57 190,0	58 820,0	60 490,0	62 190,0	63 930,0	65 710,0	67 510,0	69 374,5	71 386,4
Taux de croissance de la population résidente	2,9	2,9	2,9	2,8	2,8	2,8	2,8	2,7	2,8	2,9

Source : BCC; Direction de la Recherche et des Statistiques, Service des Statistiques Economiques.

(*) Pour l'inflation en 2016, il s'agit respectivement des taux en glissement et en moyenne annuels calculés par la BCC à la 2ème semaine de avril.

(**) Source : Fonds des Nations Unies pour la population (FNUAP).

(1) Estimations sur base des réalisations de production à fin décembre 2015.

I.3. INDICES ELEMENTAIRES D'ACTIVITE (2012 = 100)

PERIODES	Production minière							Production			Manutention dans les principaux ports
	Cuivre	Cobalt	Zinc	Diamant	Or brut	Pétrole brut	Indice moyen général	de ciment	d'eau potable	d'électricité	
1994	4,9	4,2	5,6	82,4	17,2	111,5	34,9	33,6	93,9	86,4	49,1
1995	5,6	4,6	42,7	111,7	26,1	118,0	41,5	42,5	103,1	103,0	35,8
1996	6,5	7,0	29,9	112,8	27,6	125,3	43,4	53,3	100,4	101,8	34,8
1997	6,1	3,5	15,7	111,4	8,7	118,7	42,4	29,4	102,1	83,4	29,2
1998	6,2	4,5	10,8	132,2	3,3	110,5	42,7	31,6	99,8	78,0	2,5
1999	5,0	2,7	-	102,0	24,4	101,2	35,6	38,1	74,8	67,6	29,2
2000	5,0	4,3	24,3	81,2	32,0	99,0	33,4	38,5	69,1	77,0	37,2
2001	5,5	12,3	126,4	86,6	30,8	100,7	45,8	42,1	72,3	70,8	35,9
2002	4,4	13,7	78,8	114,1	47,6	98,6	44,8	56,0	76,0	78,7	42,3
2003	2,6	9,2	139,3	136,8	18,1	108,2	35,2	75,5	78,2	79,2	47,0
2004	3,1	11,9	142,4	149,6	26,5	118,4	10,5	99,7	83,2	91,7	58,4
2005	4,6	18,8	142,9	178,5	49,5	107,8	13,3	124,8	84,0	94,5	66,8
2006	15,7	17,8	319,6	146,8	5,6	105,4	17,6	124,3	86,5	101,1	70,3
2007	29,9	20,7	319,8	143,3	2,7	103,2	25,3	126,9	89,2	100,0	75,1
2008	54,3	49,1	146,3	106,2	3,3	97,9	51,1	98,4	90,2	99,3	81,1
2009	50,1	65,1	185,7	90,7	4,9	109,8	58,2	110,2	100,5	101,6	84,5
2010	80,3	113,0	87,2	86,0	3,9	101,0	97,3	117,2	104,2	98,8	83,7
2011	80,5	115,1	139,6	94,3	9,1	100,1	98,7	109,6	102,0	92,9	102,7
2012 (p)	100,0	100,0	100,0	100,0	100,0	100,0	100,0	100,0	100,0	100,0	100,0
Janvier	103,7	201,2	124,9	84,3	93,6	101,3	156,9	81,2	104,1	104,3	90,4
Février	81,6	106,7	80,6	145,9	85,3	82,1	95,4	97,1	95,9	89,0	96,6
Mars	87,3	100,3	130,0	121,5	107,1	94,7	94,8	101,9	100,9	100,3	94,9
Avril	86,9	93,4	106,2	73,8	85,4	96,6	90,5	90,2	93,1	101,7	102,6
Mai	89,3	90,1	63,5	78,1	47,2	99,5	89,2	108,6	100,2	100,5	113,7
Juin	86,6	98,2	153,5	66,8	108,9	101,1	93,4	118,5	103,1	101,9	109,2
Juillet	101,5	112,2	151,3	105,6	127,9	107,7	107,8	114,2	102,9	102,1	94,7
Août	101,2	100,5	111,7	94,2	86,6	108,4	100,7	98,6	101,3	97,2	103,9
Septembre	100,4	89,6	89,3	117,5	94,6	103,8	94,4	98,9	97,2	103,3	99,5
Octobre	120,0	74,9	79,7	125,1	102,2	103,2	95,0	107,4	100,6	99,5	103,1
Novembre	111,2	74,3	26,4	114,1	146,5	98,9	91,2	90,4	95,9	96,1	103,1
Décembre	130,4	58,6	83,0	73,1	114,8	102,6	90,8	93,1	104,9	104,3	88,2
2013 (p)	148,7	88,6	114,6	85,7	135,0	97,7	115,6	106,9	105,2	110,6	99,1
Janvier	114,9	82,7	63,1	58,2	50,7	107,3	96,4	64,5	102,3	106,7	93,8
Février	114,5	76,3	76,4	78,2	60,4	96,3	92,9	107,5	91,8	93,9	87,4
Mars	134,0	75,3	63,7	76,4	86,5	101,5	101,1	124,6	98,4	107,6	91,3
Avril	167,2	128,2	107,8	78,5	52,7	95,3	144,4	70,0	100,6	104,3	88,7
Mai	153,9	104,6	64,5	85,7	69,9	99,6	125,7	131,1	104,8	108,0	108,9
Juin	142,2	83,9	91,0	82,5	72,8	97,5	109,3	116,5	108,8	111,2	104,6
Juillet	157,3	106,4	182,1	85,0	74,0	92,7	128,6	123,8	111,0	108,7	88,2
Août	131,9	85,4	179,5	90,0	61,5	99,4	105,8	123,4	112,3	118,1	91,3
Septembre	159,6	77,2	140,1	106,7	71,8	101,2	113,4	110,2	107,6	114,8	81,6
Octobre	205,0	85,0	115,5	102,7	168,1	94,8	138,7	109,5	110,7	118,0	105,9
Novembre	154,1	80,3	162,5	95,7	406,4	92,2	116,7	113,1	104,4	116,3	116,7
Décembre	150,0	78,1	128,8	88,5	444,7	94,8	114,1	88,7	109,5	120,1	130,4
2014 (p)	166,2	86,4	195,0	75,7	528,5	97,9	126,9	78,8	109,7	119,7	105,5
Janvier	164,3	82,7	163,8	78,4	468,0	94,8	123,2	94,2	110,5	133,7	100,7
Février	145,4	65,6	128,0	103,7	457,6	88,5	105,4	75,8	102,1	107,2	99,1
Mars	147,2	75,0	277,9	68,3	392,0	99,1	110,9	58,9	110,2	118,5	110,3
Avril	167,6	75,6	204,4	55,7	275,6	96,7	118,7	104,0	111,6	113,0	102,4
Mai	173,3	89,0	201,9	96,6	447,0	98,3	130,5	84,2	110,3	119,1	109,9
Juin	161,1	89,8	179,2	100,1	477,3	103,4	125,9	71,9	111,6	121,9	98,1
Juillet	193,7	91,4	216,3	57,7	511,4	101,0	141,6	83,9	115,8	126,9	120,0
Août	168,5	87,7	217,3	42,0	628,2	100,8	129,8	77,9	114,1	125,0	109,5
Septembre	156,2	85,8	175,3	61,4	631,2	97,3	123,3	60,5	109,8	119,0	100,7
Octobre	188,3	99,8	214,5	81,5	584,1	95,5	144,6	67,1	107,6	119,9	102,8
Novembre	161,9	97,9	225,6	103,9	556,9	99,1	131,7	82,2	101,1	115,5	106,1
Décembre	166,3	97,0	136,0	59,3	913,1	99,7	137,1	85,1	111,6	116,5	105,8
2015 (p)	167,6	96,6	119,2	80,1	702,0	96,5	135,0	95,5	114,3	117,1	107,6
Janvier	195,1	95,0	86,0	55,4	635,2	103,8	145,2	81,1	118,2	129,8	108,4
Février	161,5	84,5	146,4	53,3	671,4	91,1	125,3	74,0	100,6	108,9	103,7
Mars	174,1	102,6	88,1	91,7	760,4	98,3	141,6	90,0	108,0	118,4	98,1
Avril	167,6	95,7	130,1	79,0	572,6	92,9	132,9	98,0	111,1	113,3	113,4
Mai	146,6	84,5	110,8	68,2	827,3	101,1	121,9	107,6	117,2	117,6	127,4
Juin	200,1	103,6	151,8	83,7	826,0	96,1	154,5	110,0	114,4	114,1	103,0
Juillet	187,7	97,3	161,3	50,8	587,4	99,1	142,8	118,3	120,2	122,2	97,9
Août	157,9	99,0	170,8	50,6	719,6	94,6	132,3	107,0	115,5	112,7	107,8
Septembre	170,8	104,6	116,4	122,1	804,2	88,6	141,9	106,6	115,6	117,3	108,2
Octobre	156,0	98,4	148,5	74,7	574,4	99,4	129,3	108,1	119,3	122,7	112,4
Novembre	148,0	95,3	99,1	101,3	689,1	96,7	125,4	79,0	114,7	119,7	103,5
Décembre	145,7	99,3	21,2	129,8	755,8	96,5	127,1	65,8	117,1	123,0	84,4
2016 (p)	-	-	-	-	-	96,5	-	73,3	-	108,3	94,1
Janvier	96,5	...	81,2	0,0	108,3	107,9
Février	65,4	0,0	0,0	80,4

Source : Direction de la Recherche et des Statistiques, Service des Statistiques Economiques.

II. Prix Intérieurs

II.1.1. Indice hebdomadaire des prix de détail à Kinshasa établi par la Banque Centrale du Congo

(base 100 = décembre 2012)

N° Fx.	LIBELLES	mars-16		avr.-16		Variation (en %)
		Du 21 au 27/03	Du 28/03 au 03/04	Du 04 au 10/04	Du 11 au 17/05	
I.	PRODUITS ALIMENTAIRES ET BOISSONS NON ALCOOLISEES	106,66	106,71	106,76	106,82	0,05
	PRODUITS ALIMENTAIRES	106,82	106,87	106,92	106,98	0,05
	PAINS ET CEREALES	108,72	108,79	108,85	108,92	0,06
	VIANDES	105,76	105,80	105,85	105,90	0,05
	POISSONS	106,13	106,19	106,24	106,31	0,06
	LAIT, FROMAGE ET ŒUF	102,21	102,23	102,26	102,29	0,03
	HUILES ET GRAISSES	103,52	103,55	103,57	103,60	0,02
	FRUITS	105,36	105,40	105,44	105,49	0,04
	LEGUMES AUTRES QUE POMMES DE TERRE ET AUTRES TUBERCULES	107,38	107,43	107,48	107,54	0,05
	POMME DE TERRE, MANIOC, AUTRES TUBERCULES ET BANANES	105,56	105,60	105,65	105,70	0,04
	SUCRE	101,75	101,75	101,76	101,78	0,02
	CONFITURE, MIEL, PATE CHOCOLATEE ET CONFISERIE	101,75	101,78	101,81	101,85	0,03
	SEL, EPICES, SAUCES ET PRODUITS ALIMENTAIRES N.C.A.	103,84	103,86	103,89	103,91	0,02
	BOISSONS NON ALCOOLISEES	102,34	102,35	102,39	102,42	0,03
	CAFE, THE, CACAO ET AUTRES VEGETAUX POUR TISANES	101,80	101,81	101,84	101,87	0,03
	AUTRES BOISSONS NON ALCOOLISEES	102,52	102,54	102,57	102,60	0,03
II.	BOISSONS ALCOOLISEES, TABACS ET STUPEFIANTS	102,99	103,01	103,04	103,06	0,02
	BOISSONS ALCOOLISEES	103,44	103,46	103,49	103,51	0,02
	TABACS	102,01	102,02	102,04	102,06	0,02
III.	ARTICLES D'HABILLEMENT ET CHAUSSURES	104,62	104,65	104,67	104,69	0,02
	ARTICLES D'HABILLEMENT	104,61	104,64	104,67	104,69	0,02
	CHAUSSURES	104,65	104,68	104,69	104,70	0,01
IV.	LOGEMENT, EAU, GAZ, ELECTRICITE ET AUTRES COMBUSTIBLES	107,73	107,76	107,84	107,86	0,01
	LOYERS EFFECTIFS	100,22	100,22	101,19	101,19	0,00
	ENTRETIEN ET REPARATIONS COURANTES DU LOGEMENT	107,50	107,52	107,54	107,55	0,01
	AUTRES SERVICES RELATIFS AU LOGEMENT	113,26	113,27	113,30	113,32	0,02
	ELECTRICITE, GAZ ET AUTRES COMBUSTIBLES	108,60	108,63	108,65	108,68	0,02
V.	MEUBLES, ARTICLES DE MENAGE ET ENTRETIEN COURANT DU FOYER	103,82	103,84	103,86	103,89	0,03
	MEUBLES, ARTICLES D'AMEUBLEMENT ET DE DECORATION, TAPIS ET AUTRES REVETEMENTS	101,88	101,89	101,92	101,96	0,03
	ARTICLES DE MENAGE EN TEXTILES	102,83	102,85	102,86	102,88	0,02
	APPAREILS DE CHAUFFAGE ET DE CUISINE, REFRIGERATEURS, MACHINES A LAVER ET AUTRES	109,90	109,91	109,94	109,97	0,03
	VERRERIE, VAISSELLE ET USTENSILE DE CUISINE	101,59	101,60	101,63	101,65	0,02
	OUTILLAGE POUR LA MAISON ET LE JARDIN	103,04	103,06	103,08	103,10	0,02
	BIENS ET SERVICES POUR L'ENTRETIEN COURANT DE L'HABITATION	103,19	103,21	103,24	103,27	0,03
VI.	SANTE	103,95	103,97	104,21	104,44	0,23
	MEDICAMENTS ET AUTRES PRODUITS PHARMACEUTIQUES, APPAREILS ET MATERIELS THERAPEUTIQUES	103,34	103,35	103,75	104,14	0,38
	SERVICES MEDICAUX ET PARAMEDICAUX EXTRA-HOSPITALIERS	104,16	104,18	104,23	104,27	0,04
	SERVICES DES HOPITAUX	107,46	107,48	107,49	107,51	0,02
VII.	TRANSPORTS	105,13	105,15	105,17	105,19	0,02
	ACHATS DE VEHICULE	102,82	102,84	102,85	102,87	0,02
	UTILISATION DES VEHICULES PERSONNELS	102,12	102,12	102,13	102,14	0,01
	SERVICES DE TRANSPORT	109,94	109,97	110,01	110,05	0,04
VIII.	COMMUNICATIONS	102,32	102,34	102,36	103,90	1,50
	SERVICES POSTAUX	100,02	100,02	100,02	100,02	0,00
	TELEPHONE ET TELEGRAPHE	102,54	102,56	102,58	104,26	1,64
IX.	LOISIR ET CULTURE	102,48	102,49	102,51	102,52	0,02
	APPAREILS ET ACCESSOIRES Y COMPRIS REPARATIONS	103,65	103,68	103,71	103,75	0,04
	SERVICES RECREATIFS ET CULTURELS	103,78	103,80	103,83	103,86	0,03
	PRESSE, LIBRAIRIE ET PAPETERIE	101,25	101,25	101,25	101,25	0,00
X.	ENSEIGNEMENT	102,40	102,40	102,40	102,40	0,00
	SERVICE D'ENSEIGNEMENT	102,12	102,12	102,12	102,12	0,00
	FOURNITURES SCOLAIRES	102,83	102,83	102,83	102,83	0,00
XI.	RESTAURANTS ET HOTELS	103,96	103,99	104,02	104,04	0,03
	RESTAURANTS ET DEBITS DE BOISSONS	104,18	104,20	104,23	104,26	0,03
	SERVICES D'HEBERGEMENT	102,59	102,60	102,63	102,67	0,03
XII.	BIENS ET SERVICES DIVERS	103,81	103,84	103,85	103,86	0,01
	SOINS PERSONNELS	104,26	104,28	104,30	104,32	0,02
	EFFETS PERSONNELS N.D.A	102,83	102,85	102,85	102,85	0,00
	AUTRES SERVICES N.D.A	102,83	102,85	102,85	102,85	0,00
	INDICE GENERAL	105,86	105,90	105,95	106,01	0,06
	TAUX HEBDOMADAIRE (1)	0,04	0,03	0,05	0,06	
	TAUX HEBDO. CUMULE DU MOIS (2)	0,14	0,18	0,05	0,11	
	TAUX MENSUEL FIN PERIODE (3)		0,18			
	TAUX MOYEN MENSUEL (4)		0,16			
	TAUX CUMULE DE L'ANNEE (5)	0,40	0,43	0,48	0,54	
	TAUX EN GLISSEMENT ANNUEL (6)	2,07	2,10	2,12	2,15	
	TAUX ANNUALISE (7)	1,73	1,74	1,79	1,88	

(1) Calculé par rapport à la semaine précédente.

(2) Calculé par rapport à la dernière semaine du mois précédent.

(3) Calculé par rapport au mois précédent.

(4) Calculé en termes de variation de l'indice général moyen du mois en cours par rapport à celui du mois précédent.

(5) Calculé par rapport à la dernière semaine de décembre de l'année précédente.

(6) Calculé par rapport à la semaine correspondante de l'année précédente.

(7) Projection à fin décembre 2016 du cumul annuel d'inflation observé au 17 avril 2016; cette semaine étant la 15ième de l'année.

II.1.2. Indice hebdomadaire des prix de détail à Lubumbashi établi par la Banque Centrale du Congo
(base 100 = décembre 2012)

N° Fx.	LIBELLES	mars-16		avr.-16		Variation (en %)
		Du 21 au 27/03	Du 28/03 au 03/04	Du 04 au 10/04	Du 11 au 17/05	
I.	PRODUITS ALIMENTAIRES ET BOISSONS NON ALCOOLISEES	105,41	105,45	105,50	105,56	0,05
	PRODUITS ALIMENTAIRES	105,51	105,55	105,61	105,66	0,05
	PAINS ET CEREALES	106,13	106,16	106,22	106,30	0,07
	VIANDES	104,16	104,20	104,26	104,30	0,04
	POISSONS	105,55	105,60	105,66	105,70	0,04
	LAIT, FROMAGE ET ŒUF	102,13	102,15	102,18	102,21	0,03
	HUILES ET GRAISSES	103,44	103,47	103,51	103,55	0,04
	FRUITS	104,83	104,87	104,93	104,98	0,05
	LEGUMES AUTRES QUE POMMES DE TERRE ET AUTRES TUBERCULES	106,34	106,39	106,45	106,49	0,04
	POMME DE TERRE, MANIOC, AUTRES TUBERCULES ET BANANES	105,49	105,52	105,58	105,64	0,06
	SUCRE	102,80	102,82	102,87	102,91	0,04
	CONFITURE, MIEL, PATE CHOCOLATEE ET CONFISERIE	102,56	102,59	102,62	102,66	0,04
	SEL, EPICES, SAUCES ET PRODUITS ALIMENTAIRES N.C.A.	103,19	103,22	103,26	103,30	0,04
	BOISSONS NON ALCOOLISEES	101,92	101,93	101,97	102,00	0,03
	CAFE, THE, CACAO ET AUTRES VEGETAUX POUR TISANES	102,85	102,87	102,91	102,96	0,04
	AUTRES BOISSONS NON ALCOOLISEES	101,61	101,63	101,66	101,69	0,03
II.	BOISSONS ALCOOLISEES, TABACS ET STUPEFIANTS	104,05	104,06	104,09	104,12	0,03
	BOISSONS ALCOOLISEES	104,68	104,69	104,71	104,74	0,02
	TABACS	101,60	101,63	101,67	101,71	0,04
III.	ARTICLES D'HABILLEMENT ET CHAUSSURES	103,91	103,94	103,98	104,02	0,04
	ARTICLES D'HABILLEMENT	104,01	104,04	104,08	104,12	0,04
	CHAUSSURES	103,56	103,58	103,62	103,66	0,04
IV.	LOGEMENT, EAU, GAZ, ELECTRICITE ET AUTRES COMBUSTIBLES	103,63	103,66	103,69	103,73	0,04
	LOYERS EFFECTIFS	100,44	100,44	100,45	100,47	0,01
	ENTRETIEN ET REPARATIONS COURANTES DU LOGEMENT	102,87	102,89	102,93	102,97	0,04
	AUTRES SERVICES RELATIFS AU LOGEMENT	109,02	109,02	109,04	109,06	0,02
	ELECTRICITE, GAZ ET AUTRES COMBUSTIBLES	104,85	104,88	104,93	104,98	0,05
V.	MEUBLES, ARTICLES DE MENAGE ET ENTRETIEN COURANT DU FOYER	101,17	101,17	101,18	101,20	0,02
	MEUBLES, ARTICLES D'AMEUBLEMENT ET DE DECORATION, TAPIS ET AUTRES REVETEMENTS	101,41	101,41	101,43	101,44	0,01
	ARTICLES DE MENAGE EN TEXTILES	100,51	100,51	100,53	100,54	0,01
	APPAREILS DE CHAUFFAGE ET DE CUISINE, REFRIGERATEURS, MACHINES A LAVER ET AUTRES	101,38	101,38	101,39	101,41	0,01
	VERRERIE, VAISSELLE ET USTENSILE DE CUISINE	100,50	100,50	100,51	100,53	0,01
	OUTILLAGE POUR LA MAISON ET LE JARDIN	100,38	100,38	100,40	100,41	0,01
	BIENS ET SERVICES POUR L'ENTRETIEN COURANT DE L'HABITATION	101,66	101,66	101,68	101,69	0,02
VI.	SANTE	103,52	103,54	103,58	103,62	0,04
	MEDICAMENTS ET AUTRES PRODUITS PHARMACEUTIQUES, APPAREILS ET MATERIELS THERAPEUTIQUES	104,08	104,11	104,15	104,19	0,04
	SERVICES MEDICAUX ET PARAMEDICAUX EXTRA-HOSPITALIERS	103,12	103,13	103,17	103,20	0,03
	SERVICES DES HOPITAUX	102,02	102,04	102,07	102,10	0,03
VII.	TRANSPORTS	103,22	103,24	103,27	103,30	0,03
	ACHATS DE VEHICULE	102,04	102,06	102,08	102,09	0,01
	UTILISATION DES VEHICULES PERSONNELS	102,94	102,95	102,98	103,01	0,03
	SERVICES DE TRANSPORT	104,23	104,26	104,30	104,34	0,04
VIII.	COMMUNICATIONS	100,02	100,02	100,04	100,03	0,59
	SERVICES POSTAUX	100,20	100,20	100,22	100,23	0,01
	TELEPHONE ET TELEGRAPHE	100,01	100,01	100,03	100,05	0,02
IX.	LOISIR ET CULTURE	101,91	101,92	101,95	101,98	0,03
	APPAREILS ET ACCESSOIRES Y COMPRIS REPARATIONS	100,61	100,62	100,63	100,65	0,02
	SERVICES RECREATIFS ET CULTURELS	102,93	102,95	102,99	103,03	0,04
	PRESSE, LIBRAIRIE ET PAPETERIE	102,17	102,19	102,23	102,26	0,04
X.	ENSEIGNEMENT	101,22	101,23	101,25	101,27	0,02
	SERVICE D'ENSEIGNEMENT	100,59	100,59	100,60	100,62	0,02
	FOURNITURES SCOLAIRES	102,09	102,11	102,14	102,17	0,03
XI.	RESTAURANTS ET HOTELS	102,54	102,57	102,61	102,64	0,03
	RESTAURANTS ET DEBITS DE BOISSONS	102,74	102,76	102,80	102,84	0,03
	SERVICES D'HEBERGEMENT	101,24	101,27	101,32	101,35	0,03
XII.	BIENS ET SERVICES DIVERS	103,16	103,17	103,20	103,22	0,02
	SOINS PERSONNELS	103,08	103,08	103,09	103,11	0,01
	EFFETS PERSONNELS N.D.A	103,42	103,46	103,51	103,53	0,02
	AUTRES SERVICES N.D.A	103,28	103,31	103,36	103,40	0,04
	INDICE GENERAL	104,27	104,30	104,34	104,39	0,05
	TAUX HEBDOMADAIRE (1)	0,03	0,03	0,04	0,05	
	TAUX HEBDO. CUMULE DU MOIS (2)	0,12	0,15	0,04	0,09	
	TAUX MENSUEL FIN PERIODE (3)		0,15			
	TAUX MOYEN MENSUEL (4)		0,13			
	TAUX CUMULE DE L'ANNEE (5)	0,33	0,36	0,40	0,45	
	TAUX EN GLISSEMENT ANNUEL (6)	1,53	1,56	1,57	1,59	
	TAUX ANNUALISE (7)	1,44	1,44	1,50	1,57	

(1) Calculé par rapport à la semaine précédente.

(2) Calculé par rapport à la dernière semaine du mois précédent.

(3) Calculé par rapport au mois précédent.

(4) Calculé en termes de variation de l'indice général moyen du mois en cours par rapport à celui du mois précédent.

(5) Calculé par rapport à la dernière semaine de décembre de l'année précédente.

(6) Calculé par rapport à la semaine correspondante de l'année précédente.

(7) Projection à fin décembre 2016 du cumul annuel d'inflation observé au 17 avril 2016; cette semaine étant la 15^{ième} de l'année.

II.1.3. Indice hebdomadaire des prix de détail à Goma établi par la Banque Centrale du Congo
(base 100 = décembre 2012)

N° Fx.	LIBELLES	mars-16		avr.-16		Variation (en %)
		Du 21 au 27/03	Du 28/03 au 03/04	Du 04 au 10/04	Du 11 au 17/05	
I.	PRODUITS ALIMENTAIRES ET BOISSONS NON ALCOOLISEES	105,02	105,05	105,11	105,16	0,05
	PRODUITS ALIMENTAIRES	105,10	105,14	105,19	105,24	0,05
	PAINS ET CEREALES	105,46	105,50	105,55	105,60	0,05
	VIANDES	104,74	104,78	104,83	104,87	0,04
	POISSONS	105,05	105,09	105,15	105,19	0,03
	LAIT, FROMAGE ET ŒUF	102,13	102,16	102,20	102,24	0,04
	HUILES ET GRAISSES	102,68	102,71	102,75	102,79	0,04
	FRUITS	104,82	104,87	104,93	104,98	0,04
	LEGUMES AUTRES QUE POMMES DE TERRE ET AUTRES TUBERCULES	105,50	105,54	105,60	105,65	0,05
	POMME DE TERRE, MANIOC, AUTRES TUBERCULES ET BANANES	104,14	104,18	104,24	104,29	0,05
	SUCRE	102,85	102,87	102,91	102,94	0,03
	CONFITURE, MIEL, PATE CHOCOLATEE ET CONFISERIE	102,18	102,21	102,25	102,29	0,04
	SEL, EPICES, SAUCES ET PRODUITS ALIMENTAIRES N.C.A.	104,23	104,27	104,32	104,37	0,05
	BOISSONS NON ALCOOLISEES	101,60	101,62	101,64	101,67	0,03
	CAFE, THE, CACAO ET AUTRES VEGETAUX POUR TISANES	100,18	100,18	100,20	100,21	0,01
	AUTRES BOISSONS NON ALCOOLISEES	102,11	102,12	102,16	102,19	0,03
II.	BOISSONS ALCOOLISEES, TABACS ET STUPEFIANTS	102,96	102,97	103,00	103,02	0,02
	BOISSONS ALCOOLISEES	103,54	103,55	103,57	103,59	0,02
	TABACS	100,96	100,97	101,00	101,03	0,03
III.	ARTICLES D'HABILLEMENT ET CHAUSSURES	103,45	103,48	103,53	103,56	0,03
	ARTICLES D'HABILLEMENT	103,45	103,48	103,53	103,57	0,03
	CHAUSSURES	103,45	103,47	103,51	103,53	0,02
IV.	LOGEMENT, EAU, GAZ, ELECTRICITE ET AUTRES COMBUSTIBLES	103,66	103,69	103,73	103,77	0,04
	LOYERS EFFECTIFS	100,14	100,14	100,16	100,17	0,01
	ENTRETIEN ET REPARATIONS COURANTES DU LOGEMENT	102,93	102,96	103,00	103,04	0,04
	AUTRES SERVICES RELATIFS AU LOGEMENT	110,92	110,94	110,98	111,01	0,03
	ELECTRICITE, GAZ ET AUTRES COMBUSTIBLES	105,25	105,28	105,33	105,36	0,03
V.	MEUBLES, ARTICLES DE MENAGE ET ENTRETIEN COURANT DU FOYER	101,74	101,75	101,78	101,81	0,03
	MEUBLES, ARTICLES D'AMEUBLEMENT ET DE DECORATION, TAPIS ET AUTRES REVETEMENTS	100,13	100,13	100,15	100,16	0,01
	ARTICLES DE MENAGE EN TEXTILES	102,46	102,47	102,49	102,52	0,02
	APPAREILS DE CHAUFFAGE ET DE CUISINE, REFRIGERATEURS, MACHINES A LAVER ET AUTRES	101,00	101,02	101,06	101,10	0,04
	VERRERIE, VAISSELLE ET USTENSILE DE CUISINE	101,88	101,89	101,91	101,94	0,03
	OUTILLAGE POUR LA MAISON ET LE JARDIN	99,53	99,53	99,54	99,56	0,01
	BIENS ET SERVICES POUR L'ENTRETIEN COURANT DE L'HABITATION	103,07	103,09	103,13	103,17	0,04
VI.	SANTE	101,54	101,55	101,57	101,59	0,02
	MEDICAMENTS ET AUTRES PRODUITS PHARMACEUTIQUES, APPAREILS ET MATERIELS THERAPEUTIQUES	101,56	101,57	101,59	101,60	0,02
	SERVICES MEDICAUX ET PARAMEDICAUX EXTRA-HOSPITALIERS	101,61	101,62	101,64	101,66	0,02
	SERVICES DES HOPITAUX	100,90	100,90	100,91	100,93	0,02
VII.	TRANSPORTS	102,51	102,52	102,55	102,57	0,03
	ACHATS DE VEHICULE	101,81	101,83	101,86	101,89	0,03
	UTILISATION DES VEHICULE PERSONNELS	101,85	101,86	101,89	101,92	0,03
	SERVICES DE TRANSPORT	104,10	104,11	104,13	104,15	0,02
VIII.	COMMUNICATIONS	101,02	101,02	101,04	102,52	1,46
	SERVICES POSTAUX	100,00	100,00	100,01	100,03	0,01
	TELEPHONE ET TELEGRAPHE	101,47	101,47	101,50	103,62	2,09
IX.	LOISIR ET CULTURE	100,81	100,81	100,83	100,85	0,02
	APPAREILS ET ACCESSOIRES Y COMPRISES REPARATIONS	100,45	100,46	100,47	100,49	0,02
	SERVICES RECREATIFS ET CULTURELS	101,89	101,90	101,92	101,95	0,02
	PRESSE, LIBRAIRIE ET PAPETERIE	101,07	101,08	101,09	101,11	0,02
X.	ENSEIGNEMENT	101,70	101,71	101,75	101,78	0,03
	SERVICE D'ENSEIGNEMENT	100,95	100,96	100,99	101,01	0,02
	FOURNITURES SCOLAIRES	101,89	101,92	101,95	101,99	0,04
XI.	RESTAURANTS ET HOTELS	103,24	103,26	103,30	103,33	0,04
	RESTAURANTS ET DEBITS DE BOISSONS	103,34	103,36	103,39	103,43	0,03
	SERVICES D'HEBERGEMENT	102,85	102,88	102,92	102,96	0,04
XII.	BIENS ET SERVICES DIVERS	103,01	103,03	103,07	103,11	0,04
	SOINS PERSONNELS	103,16	103,18	103,22	103,26	0,04
	EFFETS PERSONNELS N.D.A	101,72	101,73	101,75	101,77	0,02
	AUTRES SERVICES N.D.A	103,70	103,73	103,77	103,81	0,04
	INDICE GENERAL	103,92	103,94	103,99	104,04	0,05
	TAUX HEBDOMADAIRE (1)	0,03	0,03	0,04	0,05	
	TAUX HEBDO. CUMULE DU MOIS (2)	0,11	0,14	0,04	0,09	
	TAUX MENSUEL FIN PERIODE (3)		0,14			
	TAUX MOYEN MENSUEL (4)		0,11			
	TAUX CUMULE DE L'ANNEE (5)	0,32	0,34	0,39	0,43	
	TAUX EN GLISSEMENT ANNUEL (6)	1,52	1,55	1,56	1,58	
	TAUX ANNUALISE (7)	1,39	1,39	1,45	1,51	

(1) Calculé par rapport à la semaine précédente.

(2) Calculé par rapport à la dernière semaine du mois précédent.

(3) Calculé par rapport au mois précédent.

(4) Calculé en termes de variation de l'indice général moyen du mois en cours par rapport à celui du mois précédent.

(5) Calculé par rapport à la dernière semaine de décembre de l'année précédente.

(6) Calculé par rapport à la semaine correspondante de l'année précédente.

(7) Projection à fin décembre 2016 du cumul annuel d'inflation observé au 17 avril 2016; cette semaine étant la 15^{ième} de l'année.

II.1.4. Indice hebdomadaire des prix de détail à Bukavu établi par la Banque Centrale du Congo
(base 100 = décembre 2012)

N° Fx.	LIBELLES	mars-16		avr.-16		Variation (en %)
		Du 21 au 27/03	Du 28/03 au 03/04	Du 04 au 10/04	Du 11 au 17/05	
I.	PRODUITS ALIMENTAIRES ET BOISSONS NON ALCOOLISEES	104,27	104,30	104,36	104,41	0,05
	PRODUITS ALIMENTAIRES	104,38	104,42	104,47	104,52	0,05
	PAINS ET CEREALES	104,62	104,65	104,71	104,76	0,05
	VIANDES	104,40	104,44	104,49	104,53	0,04
	POISSONS	105,21	105,26	105,32	105,37	0,05
	LAIT, FROMAGE ET ŒUF	101,54	101,58	101,63	101,68	0,05
	HUILES ET GRAISSES	102,07	102,10	102,14	102,19	0,04
	FRUITS	103,61	103,65	103,70	103,75	0,05
	LEGUMES AUTRES QUE POMMES DE TERRE ET AUTRES TUBERCULES	104,61	104,66	104,72	104,76	0,04
	POMME DE TERRE, MANIOC, AUTRES TUBERCULES ET BANANES	103,96	103,99	104,04	104,09	0,05
	SUCRE	101,80	101,82	101,86	101,90	0,04
	CONFITURE, MIEL, PATE CHOCOLATEE ET CONFISERIE	100,64	100,66	100,70	100,73	0,03
	SEL, EPICES, SAUCES ET PRODUITS ALIMENTAIRES N.C.A.	102,36	102,38	102,41	102,44	0,03
	BOISSONS NON ALCOOLISEES	101,47	101,49	101,53	101,56	0,04
	CAFÉ, THE, CACAO ET AUTRES VEGETAUX POUR TISANES	101,47	101,48	101,52	101,55	0,03
	AUTRES BOISSONS NON ALCOOLISEES	101,47	101,49	101,53	101,57	0,04
II.	BOISSONS ALCOOLISEES, TABACS ET STUPEFIANTS	101,38	101,39	101,43	101,46	0,03
	BOISSONS ALCOOLISEES	101,63	101,64	101,67	101,70	0,03
	TABACS	100,37	100,40	100,44	100,49	0,04
III.	ARTICLES D'HABILLEMENT ET CHAUSSURES	104,47	104,49	104,53	104,56	0,02
	ARTICLES D'HABILLEMENT	104,92	104,95	104,99	105,01	0,02
	CHAUSSURES	102,80	102,82	102,86	102,88	0,02
IV.	LOGEMENT, EAU, GAZ, ELECTRICITE ET AUTRES COMBUSTIBLES	102,81	102,84	102,88	102,90	0,03
	LOYERS EFFECTIFS	100,03	100,03	100,04	100,05	0,01
	ENTRETIEN ET REPARATIONS COURANTES DU LOGEMENT	102,36	102,39	102,43	102,46	0,03
	AUTRES SERVICES RELATIFS AU LOGEMENT	108,59	108,63	108,69	108,72	0,02
	ELECTRICITE, GAZ ET AUTRES COMBUSTIBLES	102,96	102,99	103,03	103,05	0,02
V.	MEUBLES, ARTICLES DE MENAGE ET ENTRETIEN COURANT DU FOYER	101,28	101,30	101,33	101,35	0,02
	MEUBLES, ARTICLES D'AMEUBLEMENT ET DE DECORATION, TAPIS ET AUTRES REVETEMENTS	101,33	101,35	101,38	101,41	0,03
	ARTICLES DE MENAGE EN TEXTILES	100,70	100,70	100,71	100,73	0,01
	APPAREILS DE CHAUFFAGE ET DE CUISINE, REFRIGERATEURS, MACHINES A LAVER ET AUTRES	101,12	101,13	101,15	101,18	0,03
	VERRERIE, VAISSELLE ET USTENSILE DE CUISINE	100,81	100,82	100,84	100,86	0,02
	OUTILLAGE POUR LA MAISON ET LE JARDIN	100,00	100,00	100,02	100,03	0,01
	BIENS ET SERVICES POUR L'ENTRETIEN COURANT DE L'HABITATION	102,02	102,05	102,10	102,12	0,02
VI.	SANTE	101,50	101,51	101,54	101,57	0,03
	MEDICAMENTS ET AUTRES PRODUITS PHARMACEUTIQUES, APPAREILS ET MATERIELS THERAPEUTIQUES	102,51	102,53	102,57	102,61	0,04
	SERVICES MEDICAUX ET PARAMEDICAUX EXTRA-HOSPITALIERS	100,19	100,19	100,20	100,22	0,01
	SERVICES DES HOPITAUX	101,40	101,40	101,42	101,43	0,01
VII.	TRANSPORTS	101,19	101,19	101,22	101,24	0,02
	ACHATS DE VEHICULE	101,60	101,60	101,62	101,65	0,02
	UTILISATION DES VEHICULES PERSONNELS	100,21	100,21	100,23	100,24	0,01
	SERVICES DE TRANSPORT	102,29	102,31	102,35	102,38	0,03
VIII.	COMMUNICATIONS	100,00	100,00	100,01	101,11	1,09
	SERVICES POSTAUX	100,00	100,00	100,01	100,03	0,01
	TELEPHONE ET TELEGRAPHE	100,00	100,00	100,01	101,21	1,19
IX.	LOISIR ET CULTURE	100,40	100,40	100,42	100,44	0,02
	APPAREILS ET ACCESSOIRES Y COMPRISES REPARATIONS	100,10	100,10	100,11	100,12	0,01
	SERVICES RECREATIFS ET CULTURELS	101,57	101,59	101,62	101,65	0,03
	PRESSE, LIBRAIRIE ET PAPETERIE	100,11	100,11	100,13	100,14	0,01
X.	ENSEIGNEMENT	100,58	100,58	100,60	100,62	0,02
	SERVICÉ D'ENSEIGNEMENT	100,32	100,32	100,34	100,35	0,01
	FOURNITURES SCOLAIRES	100,95	100,96	100,98	101,00	0,02
XI.	RESTAURANTS ET HOTELS	102,56	102,57	102,59	102,61	0,02
	RESTAURANTS ET DEBITS DE BOISSONS	102,56	102,56	102,58	102,60	0,02
	SERVICES D'HEBERGEMENT	102,57	102,57	102,59	102,61	0,02
XII.	BIENS ET SERVICES DIVERS	102,57	102,58	102,63	102,65	0,02
	SOINS PERSONNELS	103,05	103,06	103,11	103,14	0,02
	EFFETS PERSONNELS N.D.A	101,50	101,52	101,56	101,59	0,02
	AUTRES SERVICES N.D.A	100,21	100,22	100,25	100,27	0,03
	INDICE GENERAL	103,23	103,26	103,30	103,35	0,05
	TAUX HEBDOMADAIRE (1)	0,03	0,03	0,04	0,05	
	TAUX HEBDO. CUMULE DU MOIS (2)	0,11	0,13	0,04	0,09	
	TAUX MENSUEL FIN PERIODE (3)		0,13			
	TAUX MOYEN MENSUEL (4)		0,12			
	TAUX CUMULE DE L'ANNEE (5)	0,30	0,33	0,37	0,42	
	TAUX EN GLISSEMENT ANNUEL (6)	1,30	1,32	1,34	1,36	
	TAUX ANNUALISE (7)	1,32	1,32	1,39	1,46	

(1) Calculé par rapport à la semaine précédente.

(2) Calculé par rapport à la dernière semaine du mois précédent.

(3) Calculé par rapport au mois précédent.

(4) Calculé en termes de variation de l'indice général moyen du mois en cours par rapport à celui du mois précédent.

(5) Calculé par rapport à la dernière semaine de décembre de l'année précédente.

(6) Calculé par rapport à la semaine correspondante de l'année précédente.

(7) Projection à fin décembre 2016 du cumul annuel d'inflation observé au 17 avril 2016; cette semaine étant la 15ième de l'année.

II.1.5. Indice hebdomadaire des prix de détail dans la ville de Bandundu établi par la Banque Centrale du Congo
(base 100 = décembre 2012)

N° Fx.	LIBELLES	mars-16		avr.-16		Variation (en %)
		Du 21 au 27/03	Du 28/03 au 03/04	Du 04 au 10/04	Du 11 au 17/05	
I.	PRODUITS ALIMENTAIRES ET BOISSONS NON ALCOLISEES	104,98	105,01	105,07	105,12	0,05
	PRODUITS ALIMENTAIRES	105,13	105,16	105,22	105,27	0,05
	PAINS ET CEREALES	105,64	105,63	105,69	105,74	0,05
	VIANDES	104,66	104,71	104,77	104,81	0,04
	POISSONS	104,92	104,95	105,02	105,07	0,05
	LAIT, FROMAGE ET ŒUF	101,22	101,26	101,31	101,36	0,05
	HUILES ET GRAISSES	102,40	102,44	102,50	102,55	0,05
	FRUITS	104,61	104,65	104,72	104,76	0,04
	LEGUMES AUTRES QUE POMMES DE TERRE ET AUTRES TUBERCULES	106,46	106,50	106,57	106,62	0,04
	POMME DE TERRE, MANIOC, AUTRES TUBERCULES ET BANANES	105,31	105,35	105,42	105,47	0,05
	SUCRE	101,01	101,02	101,06	101,10	0,04
	CONFITURE, MIEL, PATE CHOCOLATEE ET CONFISERIE	100,84	100,85	100,88	100,91	0,03
	SEL, EPICES, SAUCES ET PRODUITS ALIMENTAIRES N.C.A.	103,09	103,11	103,16	103,21	0,05
	BOISSONS NON ALCOLISEES	101,00	101,03	101,08	101,12	0,04
	CAFE, THE, CACAO ET AUTRES VEGETAUX POUR TISANES	102,39	102,42	102,47	102,52	0,05
	AUTRES BOISSONS NON ALCOLISEES	100,42	100,45	100,51	100,55	0,04
II.	BOISSONS ALCOLISEES, TABACS ET STUPEFIANTS	101,67	101,67	101,71	101,74	0,03
	BOISSONS ALCOLISEES	101,61	101,62	101,65	101,68	0,03
	TABACS	101,89	101,90	101,94	101,97	0,04
III.	ARTICLES D'HABILLEMENT ET CHAUSSURES	103,32	103,35	103,38	103,40	0,03
	ARTICLES D'HABILLEMENT	103,53	103,56	103,58	103,61	0,02
	CHAUSSURES	102,65	102,68	102,71	102,73	0,03
IV.	LOGEMENT, EAU, GAZ, ELECTRICITE ET AUTRES COMBUSTIBLES	104,22	104,25	104,30	104,34	0,05
	LOYERS EFFECTIFS	101,21	101,21	101,23	101,26	0,02
	ENTRETIEN ET REPARATIONS COURANTES DU LOGEMENT	103,52	103,56	103,61	103,66	0,05
	AUTRES SERVICES RELATIFS AU LOGEMENT	107,71	107,71	107,75	107,78	0,03
	ELECTRICITE, GAZ ET AUTRES COMBUSTIBLES	105,79	105,82	105,88	105,94	0,05
V.	MEUBLES, ARTICLES DE MENAGE ET ENTRETIEN COURANT DU FOYER	100,41	100,44	100,49	100,53	0,04
	MEUBLES, ARTICLES D'AMEUBLEMENT ET DE DECORATION, TAPIS ET AUTRES REVETEMENTS	100,38	100,40	100,45	100,49	0,05
	ARTICLES DE MENAGE EN TEXTILES	100,17	100,17	100,19	100,22	0,02
	APPAREILS DE CHAUFFAGE ET DE CUISINE, REFRIGERATEURS, MACHINES A LAVER ET AUTRES	100,37	100,40	100,46	100,49	0,03
	VERRERIE, VAISSELLE ET USTENSILE DE CUISINE	100,35	100,37	100,41	100,46	0,05
	OUTILLAGE POUR LA MAISON ET LE JARDIN	100,00	100,00	100,02	100,05	0,02
	BIENS ET SERVICES POUR L'ENTRETIEN COURANT DE L'HABITATION	100,62	100,65	100,71	100,75	0,04
VI.	SANTE	101,21	101,21	101,24	101,28	0,03
	MEDICAMENTS ET AUTRES PRODUITS PHARMACEUTIQUES, APPAREILS ET MATERIELS THERAPEUTIQUES	100,84	100,84	100,87	100,89	0,03
	SERVICES MEDICAUX ET PARAMEDICAUX EXTRA-HOSPITALIERS	101,52	101,53	101,56	101,59	0,03
	SERVICES DES HOPITAUX	102,69	102,72	102,78	102,83	0,05
VII.	TRANSPORTS	102,50	102,51	102,55	102,58	0,03
	ACHATS DE VEHICULE	100,26	100,26	100,29	100,31	0,02
	UTILISATION DES VEHICULES PERSONNELS	102,41	102,41	102,44	102,46	0,03
	SERVICES DE TRANSPORT	103,78	103,80	103,85	103,90	0,05
VIII.	COMMUNICATIONS	100,00	100,00	100,02	100,07	0,04
	SERVICES POSTAUX	100,00	100,00	100,02	100,05	0,02
	TELEPHONE ET TELEGRAPHE	100,00	100,00	100,02	100,04	0,02
IX.	LOISIR ET CULTURE	100,53	100,53	100,56	100,59	0,03
	APPAREILS ET ACCESSOIRES Y COMPRIS REPARATIONS	99,98	99,98	100,00	100,03	0,02
	SERVICES RECREATIFS ET CULTURELS	100,72	100,72	100,75	100,78	0,03
	PRESSE, LIBRAIRIE ET PAPETERIE	100,78	100,78	100,80	100,83	0,02
X.	ENSEIGNEMENT	100,92	100,92	100,95	100,97	0,02
	SERVICE D'ENSEIGNEMENT	100,78	100,78	100,80	100,83	0,02
	FOURNITURES SCOLAIRES	101,13	101,13	101,16	101,18	0,02
XI.	RESTAURANTS ET HOTELS	101,70	101,73	101,78	101,82	0,04
	RESTAURANTS ET DEBITS DE BOISSONS	101,74	101,77	101,83	101,87	0,04
	SERVICES D'HEBERGEMENT	101,50	101,51	101,55	101,59	0,04
XII.	BIENS ET SERVICES DIVERS	102,20	102,22	102,27	102,30	0,03
	SOINS PERSONNELS	103,04	103,07	103,12	103,16	0,03
	EFFETS PERSONNELS N.D.A	100,37	100,37	100,40	100,42	0,02
	AUTRES SERVICES N.D.A	100,35	100,35	100,37	100,40	0,02
	INDICE GENERAL	103,72	103,74	103,79	103,84	0,05
	TAUX HEBDOMADAIRE (1)	0,03	0,02	0,05	0,05	
	TAUX HEBDO. CUMULE DU MOIS (2)	0,11	0,13	0,05	0,10	
	TAUX MENSUEL FIN PERIODE (3)		0,13			
	TAUX MOYEN MENSUEL (4)		0,12			
	TAUX CUMULE DE L'ANNEE (5)	0,32	0,34	0,39	0,44	
	TAUX EN GLISSEMENT ANNUEL (6)	1,42	1,44	1,46	1,49	
	TAUX ANNUALISE (7)	1,38	1,36	1,44	1,52	

(1) Calculé par rapport à la semaine précédente.

(2) Calculé par rapport à la dernière semaine du mois précédent.

(3) Calculé par rapport au mois précédent.

(4) Calculé en termes de variation de l'indice général moyen du mois en cours par rapport à celui du mois précédent.

(5) Calculé par rapport à la dernière semaine de décembre de l'année précédente.

(6) Calculé par rapport à la semaine correspondante de l'année précédente.

(7) Projection à fin décembre 2016 du cumul annuel d'inflation observé au 17 avril 2016; cette semaine étant la 15ième de l'année.

II.1.6. Indice hebdomadaire des prix de détail à Kisangani établi par la Banque Centrale du Congo
(base 100 = décembre 2012)

N° Fx.	LIBELLES	mars-16		avr.-16		Variation (en %)
		Du 21 au 27/03	Du 28/03 au 03/04	Du 04 au 10/04	Du 11 au 17/05	
I.	PRODUITS ALIMENTAIRES ET BOISSONS NON ALCOOLISEES	105,85	105,88	105,94	105,99	0,05
	PRODUITS ALIMENTAIRES	105,94	105,98	106,03	106,08	0,05
	PAINS ET CEREALES	106,05	106,08	106,14	106,19	0,05
	VIANDES	105,28	105,33	105,38	105,43	0,05
	POISSONS	105,60	105,63	105,69	105,74	0,04
	LAIT, FROMAGE ET ŒUF	102,85	102,88	102,92	102,96	0,04
	HUILES ET GRAISSES	102,53	102,55	102,58	102,62	0,03
	FRUITS	105,24	105,29	105,35	105,39	0,04
	LEGUMES AUTRES QUE POMMES DE TERRE ET AUTRES TUBERCULES	107,35	107,39	107,45	107,50	0,05
	POMME DE TERRE, MANIOC, AUTRES TUBERCULES ET BANANES	105,03	105,06	105,12	105,17	0,05
	SUCRE	102,93	102,95	102,99	103,02	0,03
	CONFITURE, MIEL, PATE CHOCOLATEE ET CONFISERIE	102,90	102,92	102,96	103,00	0,04
	SEL, EPICES, SAUCES ET PRODUITS ALIMENTAIRES N.C.A.	104,32	104,35	104,40	104,45	0,05
	BOISSONS NON ALCOOLISEES	100,92	100,95	100,98	101,02	0,04
	CAFE, THE, CACAO ET AUTRES VEGETAUX POUR TISANES	102,99	103,02	103,06	103,10	0,04
	AUTRES BOISSONS NON ALCOLLISEES	100,45	100,47	100,51	100,54	0,04
II.	BOISSONS ALCOOLISEES, TABACS ET STUPEFIANTS	102,28	102,30	102,33	102,36	0,03
	BOISSONS ALCOOLISEES	102,43	102,45	102,48	102,51	0,03
	TABACS	101,56	101,57	101,59	101,61	0,02
III.	ARTICLES D'HABILLEMENT ET CHAUSSURES	104,74	104,77	104,81	104,85	0,04
	ARTICLES D'HABILLEMENT	104,97	105,00	105,04	105,08	0,04
	CHAUSSURES	103,69	103,72	103,77	103,82	0,05
IV.	LOGEMENT, EAU, GAZ, ELECTRICITE ET AUTRES COMBUSTIBLES	104,70	104,73	104,78	104,82	0,04
	LOYERS EFFECTIFS	102,79	102,83	102,88	102,93	0,05
	ENTRETIEN ET REPARATIONS COURANTES DU LOGEMENT	104,03	104,08	104,14	104,18	0,04
	AUTRES SERVICES RELATIFS AU LOGEMENT	110,88	110,88	110,90	110,92	0,02
	ELECTRICITE, GAZ ET AUTRES COMBUSTIBLES	103,73	103,76	103,80	103,84	0,04
V.	MEUBLES, ARTICLES DE MENAGE ET ENTRETIEN COURANT DU FOYER	101,49	101,50	101,53	101,55	0,03
	MEUBLES, ARTICLES D'AMEUBLEMENT ET DE DECORATION, TAPIS ET AUTRES REVETEMENTS	101,15	101,15	101,16	101,18	0,01
	ARTICLES DE MENAGE EN TEXTILES	100,02	100,02	100,04	100,05	0,01
	APPAREILS DE CHAUFFAGE ET DE CUISINE, REFRIGERATEURS, MACHINES A LAVER ET AUTRES	100,34	100,34	100,35	100,37	0,01
	VERRERIE, VAISSELLE ET USTENSILE DE CUISINE	100,70	100,70	100,71	100,73	0,01
	OUTILLAGE POUR LA MAISON ET LE JARDIN	102,29	102,30	102,33	102,36	0,03
	BIENS ET SERVICES POUR L'ENTRETIEN COURANT DE L'HABITATION	102,94	102,97	103,02	103,07	0,05
VI.	SANTE	102,54	102,56	102,59	102,63	0,03
	MEDICAMENTS ET AUTRES PRODUITS PHARMACEUTIQUES, APPAREILS ET MATERIELS THERAPEUTIQUES	103,14	103,15	103,19	103,22	0,03
	SERVICES MEDICAUX ET PARAMEDICAUX EXTRA-HOSPITALIERS	101,94	101,97	102,01	102,06	0,05
	SERVICES DES HOPITAUX	101,65	101,65	101,67	101,68	0,01
VII.	TRANSPORTS	103,77	103,78	103,81	103,84	0,03
	ACHATS DE VEHICULE	103,54	103,54	103,55	103,57	0,01
	UTILISATION DES VEHICULE PERSONNELS	102,32	102,34	102,37	102,40	0,03
	SERVICES DE TRANSPORT	105,59	105,62	105,67	105,72	0,05
VIII.	COMMUNICATIONS	101,13	101,13	101,15	102,32	1,16
	SERVICES POSTAUX	106,90	106,91	106,94	106,97	0,03
	TELEPHONE ET TELEGRAPHE	100,10	100,10	100,12	101,50	1,38
IX.	LOISIR ET CULTURE	101,00	101,02	101,06	101,09	0,04
	APPAREILS ET ACCESSOIRES Y COMPRISES REPARATIONS	101,72	101,73	101,76	101,79	0,03
	SERVICES RECREATIFS ET CULTURELS	101,73	101,76	101,80	101,85	0,04
	PRESSE, LIBRAIRIE ET PAPETERIE	100,55	100,57	100,61	100,65	0,04
X.	ENSEIGNEMENT	101,02	101,04	101,07	101,10	0,03
	SERVICE D'ENSEIGNEMENT	100,41	100,42	100,45	100,47	0,03
	FOURNITURES SCOLAIRES	102,29	102,32	102,36	102,39	0,04
XI.	RESTAURANTS ET HOTELS	103,48	103,52	103,56	103,59	0,04
	RESTAURANTS ET DEBITS DE BOISSONS	103,52	103,56	103,60	103,63	0,04
	SERVICES D'HEBERGEMENT	102,32	102,35	102,39	102,43	0,04
XII.	BIENS ET SERVICES DIVERS	103,93	103,95	103,99	104,03	0,04
	SOINS PERSONNELS	104,29	104,32	104,36	104,40	0,04
	EFFETS PERSONNELS N.D.A	103,76	103,80	103,84	103,87	0,04
	AUTRES SERVICES N.D.A	101,11	101,11	101,12	101,14	0,01
	INDICE GENERAL	104,70	104,73	104,78	104,83	0,05
	TAUX HEBDOMADAIRE (1)	0,03	0,03	0,04	0,05	
	TAUX HEBDO. CUMULE DU MOIS (2)	0,12	0,15	0,04	0,09	
	TAUX MENSUEL FIN PERIODE (3)		0,15			
	TAUX MOYEN MENSUEL (4)		0,14			
	TAUX CUMULE DE L'ANNEE (5)	0,35	0,38	0,43	0,48	
	TAUX EN GLISSEMENT ANNUEL (6)	1,78	1,81	1,83	1,85	
	TAUX ANNUALISE (7)	1,54	1,54	1,60	1,66	

(1) Calculé par rapport à la semaine précédente.

(2) Calculé par rapport à la dernière semaine du mois précédent.

(3) Calculé par rapport au mois précédent.

(4) Calculé en termes de variation de l'indice général moyen du mois en cours par rapport à celui du mois précédent.

(5) Calculé par rapport à la dernière semaine de décembre de l'année précédente.

(6) Calculé par rapport à la semaine correspondante de l'année précédente.

(7) Projection à fin décembre 2016 du cumul annuel d'inflation observé au 17 avril 2016; cette semaine étant la 15ième de l'année.

II.1.7. Indice hebdomadaire des prix de détail agrégé* établi par la Banque Centrale du Congo
(base 100 = décembre 2012)

N° Fx.	LIBELLES	mars-16		avr.-16		Variation (en %)
		Du 21 au 27/03	Du 28/03 au 03/04	Du 04 au 10/04	Du 11 au 17/05	
I.	PRODUITS ALIMENTAIRES ET BOISSONS NON ALCOOLISEES	105,44	105,47	105,53	105,58	0,05
	PRODUITS ALIMENTAIRES	105,55	105,59	105,65	105,70	0,05
	PAINS ET CEREALES	106,16	106,20	106,25	106,32	0,06
	VIANDES	104,82	104,86	104,91	104,96	0,04
	POISSONS	105,44	105,48	105,54	105,59	0,05
	LAIT, FROMAGE ET ŒUF	102,07	102,10	102,14	102,18	0,04
	HUILES ET GRAISSES	102,84	102,87	102,91	102,95	0,04
	FRUITS	104,82	104,86	104,92	104,97	0,04
	LEGUMES AUTRES QUE POMMES DE TERRE ET AUTRES TUBERCULES	106,42	106,46	106,53	106,58	0,05
	POMME DE TERRE, MANIOC, AUTRES TUBERCULES ET BANANES	105,03	105,07	105,12	105,18	0,05
	SUCRE	102,27	102,29	102,32	102,36	0,03
	CONFITURE, MIEL, PATE CHOCOLATEE ET CONFISERIE	101,96	101,99	102,02	102,06	0,04
	SEL, EPICES, SAUCES ET PRODUITS ALIMENTAIRES N.C.A.	103,55	103,58	103,62	103,66	0,04
	BOISSONS NON ALCOOLISEES	101,53	101,55	101,59	101,62	0,03
	CAFE, THE, CACAO ET AUTRES VEGETAUX POUR TISANES	102,14	102,16	102,20	102,23	0,04
	AUTRES BOISSONS NON ALCOLLISEES	101,36	101,38	101,42	101,45	0,03
II.	BOISSONS ALCOOLISEES, TABACS ET STUPEFIANTS	102,70	102,71	102,74	102,77	0,03
	BOISSONS ALCOOLISEES	103,04	103,05	103,08	103,11	0,03
	TABACS	101,48	101,50	101,53	101,56	0,03
III.	ARTICLES D'HABILLEMENT ET CHAUSSURES	104,09	104,12	104,15	104,18	0,03
	ARTICLES D'HABILLEMENT	104,24	104,27	104,30	104,34	0,03
	CHAUSSURES	103,50	103,53	103,56	103,59	0,03
IV.	LOGEMENT, EAU, GAZ, ELECTRICITE ET AUTRES COMBUSTIBLES	104,47	104,50	104,55	104,58	0,03
	LOYERS EFFECTIFS	100,93	100,94	101,11	101,13	0,02
	ENTRETIEN ET REPARATIONS COURANTES DU LOGEMENT	103,86	103,89	103,93	103,97	0,04
	AUTRES SERVICES RELATIFS AU LOGEMENT	110,02	110,03	110,06	110,08	0,02
	ELECTRICITE, GAZ ET AUTRES COMBUSTIBLES	105,18	105,21	105,26	105,30	0,04
V.	MEUBLES, ARTICLES DE MENAGE ET ENTRETIEN COURANT DU FOYER	101,59	101,60	101,63	101,66	0,03
	MEUBLES, ARTICLES D'AMEUBLEMENT ET DE DECORATION, TAPIS ET AUTRES REVETEMENTS	101,08	101,08	101,11	101,13	0,02
	ARTICLES DE MENAGE EN TEXTILES	100,98	100,98	101,00	101,02	0,02
	APPAREILS DE CHAUFFAGE ET DE CUISINE, REFRIGERATEURS, MACHINES A LAVER ET AUTRES	102,18	102,19	102,22	102,25	0,02
	VERRERIE, VAISSELLE ET USTENSILE DE CUISINE	100,89	100,90	100,92	100,95	0,02
	OUTILLAGE POUR LA MAISON ET LE JARDIN	100,95	100,95	100,97	100,99	0,02
	BIENS ET SERVICES POUR L'ENTRETIEN COURANT DE L'HABITATION	102,20	102,23	102,26	102,30	0,03
VI.	SANTE	102,51	102,53	102,59	102,65	0,06
	MEDICAMENTS ET AUTRES PRODUITS PHARMACEUTIQUES, APPAREILS ET MATERIELS THERAPEUTIQUES	102,73	102,74	102,83	102,92	0,08
	SERVICES MEDICAUX ET PARAMEDICAUX EXTRA-HOSPITALIERS	102,25	102,26	102,30	102,33	0,03
	SERVICES DES HOPITAUX	102,65	102,66	102,69	102,71	0,03
VII.	TRANSPORTS	103,18	103,20	103,22	103,25	0,03
	ACHATS DE VEHICULE	102,09	102,10	102,12	102,14	0,02
	UTILISATION DES VEHICULE PERSONNELS	102,16	102,17	102,19	102,22	0,02
	SERVICES DE TRANSPORT	105,05	105,08	105,12	105,16	0,04
VIII.	COMMUNICATIONS	100,72	100,72	100,74	101,81	1,06
	SERVICES POSTAUX	101,47	101,47	101,49	101,50	0,02
	TELEPHONE ET TELEGRAPHE	100,60	100,60	100,62	101,87	1,24
IX.	LOISIR ET CULTURE	101,27	101,28	101,30	101,33	0,03
	APPAREILS ET ACCESSOIRES Y COMPRISES REPARATIONS	101,11	101,12	101,14	101,16	0,02
	SERVICES RECREATIFS ET CULTURELS	102,15	102,17	102,21	102,24	0,03
	PRESSE, LIBRAIRIE ET PAPETERIE	101,10	101,11	101,13	101,16	0,02
X.	ENSEIGNEMENT	100,81	100,82	100,84	100,85	0,02
	SERVICE D'ENSEIGNEMENT	100,81	100,82	100,84	100,85	0,02
	FOURNITURES SCOLAIRES	100,13	100,13	100,15	100,16	0,01
XI.	RESTAURANTS ET HOTELS	100,13	100,13	100,15	100,16	0,01
	RESTAURANTS ET DEBITS DE BOISSONS	101,28	101,29	101,32	101,34	0,02
	SERVICES D'HEBERGEMENT	101,28	101,29	101,32	101,34	0,02
XII.	BIENS ET SERVICES DIVERS	101,30	101,31	101,33	101,35	0,02
	SOINS PERSONNELS	103,50	103,52	103,56	103,59	0,03
	EFFETS PERSONNELS N.D.A	102,46	102,48	102,51	102,54	0,02
	AUTRES SERVICES N.D.A	102,00	102,02	102,05	102,07	0,03
	INDICE GENERAL	104,34	104,37	104,42	104,47	0,05
	TAUX HEBDOMADAIRE (1)	0,03	0,03	0,05	0,05	
	TAUX HEBDO. CUMULE DU MOIS (2)	0,12	0,15	0,05	0,09	
	TAUX MENSUEL FIN PERIODE (3)		0,15			
	TAUX MOYEN MENSUEL (4)		0,13			
	TAUX CUMULE DE L'ANNEE (5)	0,34	0,37	0,41	0,46	
	TAUX EN GLISSEMENT ANNUEL (6)	1,62	1,64	1,66	1,69	
	TAUX ANNUALISE (7)	1,48	1,47	1,54	1,61	

* Cet indice prend en compte, outre les données des prix de KINSHASA, celles en provenance des provinces du KATANGA, du NORD et SUD-KIVU, du BANDUNDU et ORIENTALE.

(1) Calculé par rapport à la semaine précédente.

(2) Calculé par rapport à la dernière semaine du mois précédent.

(3) Calculé par rapport au mois précédent.

(4) Calculé en termes de variation de l'indice général moyen du mois en cours par rapport à celui du mois précédent.

(5) Calculé par rapport à la dernière semaine de décembre de l'année précédente.

(6) Calculé par rapport à la semaine correspondante de l'année précédente.

(7) Projection à fin décembre 2016 du cumul annuel d'inflation observé au 17 avril 2016; cette semaine étant la 15^{ième} de l'année.

II.3. VARIATIONS HEBDOMADAIRES DE L'INDICE DES PRIX DE DETAILS A KINSHASA CALCULEES PAR LA BANQUE CENTRALE DU CONGO (par groupe d'articles) (*)
(Base 100 = décembre 2012)

Périodes	Produits alimentaires et boissons non alcoolisées	Boissons alcoolisées, tabacs et stupéfiants	Articles d'habillement et chaussures	Logement, Eau, Gaz, Electricité et Autres Combustibles	Méubles, Articles de ménage et entretien courant du foyer	Santé	Transports	Communications	Loisir et Culture	Enseignement	Restaurants et Hôtels	Biens et Services	Indice Général
2013													
Janvier													
5ème semaine	0,01	0,00	0,00	0,01	0,00	0,00	0,00	0,01	0,00	0,00	0,00	0,00	0,01
Février													
4ème semaine	0,08	0,06	0,06	0,08	0,04	0,05	0,04	0,03	0,04	0,06	0,06	0,07	0,07
Mars													
4ème semaine	0,03	0,02	0,01	0,02	0,01	0,01	0,01	0,00	0,02	0,01	0,03	0,02	0,02
Avril													
4ème semaine	0,05	0,02	0,02	0,07	0,02	0,02	0,06	0,02	0,02	0,03	0,03	0,03	0,05
Mai													
5ème semaine	0,04	0,02	0,05	0,03	0,02	0,04	0,01	0,02	0,02	0,03	0,02	0,03	0,03
juin													
4ème semaine	0,05	0,02	0,04	0,03	0,01	0,11	0,00	0,00	0,02	0,03	0,04	0,04	0,04
juillet													
4ème semaine	0,05	0,02	0,04	0,03	0,01	0,11	0,00	0,00	0,02	0,03	0,04	0,04	0,04
août													
5ème semaine	0,06	0,01	0,05	0,01	0,00	0,02	0,00	0,00	0,01	0,16	0,02	0,03	0,05
septembre													
4ème semaine	0,04	0,01	0,01	0,05	0,01	0,01	0,02	0,00	0,00	0,01	0,00	0,03	0,03
octobre													
5ème semaine	0,04	0,01	0,02	0,04	0,01	0,01	0,02	0,00	0,00	0,01	0,00	0,02	0,03
novembre													
4ème semaine	0,03	0,02	0,01	0,03	0,02	0,02	0,01	0,02	0,02	0,03	0,02	0,03	0,03
décembre													
4ème semaine	0,05	0,04	0,06	0,03	0,02	0,02	0,01	0,02	0,02	0,03	0,02	0,03	0,04
2014													
Janvier													
5ème semaine	0,03	0,02	0,04	0,03	0,02	0,02	0,01	0,02	0,03	0,03	0,04	0,03	0,03
Février													
4ème semaine	0,04	0,02	0,03	0,04	0,02	0,02	0,01	0,02	0,03	0,03	0,04	0,03	0,03
Mars													
4ème semaine	0,03	0,02	0,01	0,02	0,02	0,02	0,01	0,02	0,02	0,01	0,00	0,01	0,02
Avril													
4ème semaine	0,03	0,02	0,01	0,02	0,01	0,02	0,01	0,02	0,01	0,00	0,02	0,02	0,02
Mai													
5ème semaine	0,03	0,02	0,02	0,02	0,02	0,02	0,01	0,02	0,03	0,01	0,01	0,01	0,02
Juin													
4ème semaine	0,01	0,01	0,02	0,02	0,02	0,02	0,00	0,02	0,02	0,01	0,01	0,01	0,02
Juillet													
5ème semaine	0,02	0,01	0,03	0,02	0,02	0,02	0,00	0,02	0,02	0,01	0,01	0,01	0,02
Août													
4ème semaine	0,02	0,01	0,06	0,02	0,01	0,02	0,01	0,02	0,01	0,03	0,01	0,01	0,02
Septembre													
4ème semaine	0,03	0,01	0,03	0,02	0,02	0,02	0,01	0,02	0,01	0,00	0,01	0,01	0,02
Octobre													
5ème semaine	0,03	0,01	0,03	0,02	0,02	0,02	0,01	0,02	0,01	0,00	0,01	0,01	0,02
Novembre													
4ème semaine	0,03	0,01	0,03	0,02	0,02	0,02	0,01	0,02	0,01	0,00	0,01	0,01	0,02
décembre													
4ème semaine	0,04	0,01	0,03	0,02	0,02	0,02	0,05	0,02	0,01	0,00	0,04	0,05	0,03
2015													
Janvier													
5ème semaine	0,03	0,01	0,02	0,02	0,01	0,02	0,01	0,02	0,01	0,00	0,02	0,03	0,03
Février													
4ème semaine	0,04	0,01	0,02	0,02	0,01	0,02	0,01	0,02	0,01	0,00	0,02	0,02	0,03
Mars													
4ème semaine	0,04	0,01	0,02	0,02	0,01	0,02	0,01	0,02	0,01	0,00	0,02	0,03	0,03
Avril													
5ème semaine	0,03	0,01	0,03	0,02	0,01	0,02	0,02	0,02	0,01	0,00	0,02	0,03	0,03
Mai													
4ème semaine	0,04	0,01	0,03	0,02	0,01	0,02	0,01	0,02	0,01	0,00	0,02	0,02	0,03
Juin													
4ème semaine	0,04	0,01	0,03	0,02	0,01	0,02	0,01	0,02	0,01	0,00	0,02	0,02	0,03
Juillet													
5ème semaine	0,04	0,01	0,03	0,02	0,01	0,02	0,01	0,02	0,01	0,00	0,02	0,02	0,03
Août													
4ème semaine	0,04	0,01	0,03	0,03	0,01	0,02	0,02	0,02	0,01	0,00	0,02	0,02	0,03
Septembre													
4ème semaine	0,04	0,01	0,03	0,03	0,01	0,02	0,02	0,02	0,01	0,00	0,02	0,02	0,03
Octobre													
1ère semaine	0,04	0,01	0,04	0,02	0,01	0,02	0,02	0,02	0,01	0,00	0,02	0,02	0,03
2ème semaine	0,03	0,01	0,03	0,03	0,01	0,02	0,02	0,02	0,01	0,00	0,02	0,02	0,03
3ème semaine	0,04	0,01	0,04	0,02	0,01	0,02	0,02	0,02	0,01	0,00	0,02	0,02	0,03
4ème semaine	0,03	0,01	0,03	0,03	0,01	0,02	0,02	0,02	0,01	0,00	0,02	0,02	0,03
5ème semaine	0,03	0,00	0,00	0,10	0,01	0,02	0,00	0,00	0,00	0,00	0,05	0,00	0,03
Novembre													
1ère semaine	0,03	0,01	0,04	0,03	0,01	0,02	0,02	0,02	0,01	0,00	0,02	0,02	0,03
2ème semaine	0,03	0,00	0,00	0,10	0,01	0,02	0,00	0,00	0,00	0,00	0,05	0,00	0,03
3ème semaine	0,04	0,01	0,03	0,02	0,01	0,02	0,02	0,02	0,01	0,00	0,02	0,02	0,03
4ème semaine	0,04	0,01	0,03	0,03	0,01	0,02	0,02	0,02	0,01	0,00	0,02	0,02	0,03
Décembre													
1ère semaine	0,04	0,01	0,04	0,03	0,01	0,02	0,01	0,02	0,01	0,00	0,02	0,02	0,03
2ème semaine	0,04	0,01	0,05	0,03	0,01	0,02	0,01	0,02	0,01	0,00	0,02	0,02	0,03
3ème semaine	0,03	0,01	0,07	0,03	0,01	0,02	0,01	0,02	0,01	0,00	0,01	0,01	0,03
4ème semaine	0,04	0,01	0,15	0,03	0,01	0,02	0,01	0,02	0,01	0,00	0,01	0,01	0,04
5ème semaine	0,05	0,06	0,06	0,03	0,01	0,02	0,01	0,02	0,02	0,00	0,02	0,02	0,04
2016													
Janvier													
1ère semaine	0,04	0,01	0,01	0,02	0,01	0,02	0,01	0,02	0,01	0,00	0,01	0,01	0,03
2ème semaine	0,04	0,01	0,03	0,02	0,01	0,02	0,01	0,02	0,01	0,00	0,01	0,01	0,03
3ème semaine	0,04	0,02	0,02	0,02	0,01	0,02	0,01	0,02	0,01	0,00	0,02	0,02	0,03
4ème semaine	0,04	0,04	0,03	0,02	0,03	0,03	0,02	0,02	0,02	0,00	0,03	0,01	0,03
Février													
1ère semaine	0,04	0,02	0,02	0,02	0,01	0,02	0,01	0,02	0,01	0,00	0,02	0,02	0,03
2ème semaine	0,04	0,02	0,02	0,02	0,01	0,02	0,01	0,02	0,01	0,00	0,02	0,02	0,03
3ème semaine	0,04	0,02	0,02	0,02	0,01	0,02	0,01	0,02	0,01	0,00	0,02	0,02	0,03
4ème semaine	0,06	0,03	0,04	0,02	0,02	0,02	0,01	0,02	0,01	0,00	0,02	0,02	0,04
Mars													
1ère semaine	0,04	0,02	0,01	0,06	0,01	0,02	0,03	0,02	0,01	0,00	0,02	0,02	0,04
2ème semaine	0,04	0,02	0,03	0,02	0,01	0,02	0,01	0,02	0,01	0,00	0,02	0,02	0,03
3ème semaine	0,05	0,02	0,03	0,04	0,01	0,02	0,02	0,02	0,01	0,00	0,02	0,02	0,04
4ème semaine	0,05	0,04	0,03	0,02	0,03	0,03	0,02	0,02	0,02	0,00	0,03	0,01	0,04
5ème semaine	0,05	0,02	0,03	0,02	0,01	0,02	0,02	0,02	0,01	0,00	0,02	0,02	0,03
Avril													
1ère semaine	0,05	0,02	0,02	0,08	0,03	0,23	0,02	0,02	0,02	0,00	0,03	0,01	0,05
2ème semaine	0,05	0,02	0,02	0,01	0,03	0,23	0,02	1,50	0,02	0,00	0,03	0,01	0,06

Source : Direction de la Recherche et des statistiques, Service des Statistiques Economiques.

(*) Variations calculées par rapport à la semaine précédente.

**II.4. VARIATIONS HEBDOMADAIRES DE L'INDICE DES PRIX SUR
LES MARCHES DE KINSHASA CALCULEES PAR L'I.R.E.S. (*)**

(Base 100 = décembre 1993)

PERIODES	Alimentation	Habillement	Divers	Indice général
2013				
Janvier				
5ème semaine	-	-	-	-
Février				
4ème semaine	0,32	0,58	1,08	0,50
Mars				
4ème semaine	0,13	0,72	0,40	0,27
Avril				
4ème semaine	0,35	0,47	0,44	0,38
Mai				
4ème semaine	0,35	0,29	0,07	0,29
5ème semaine	-	-	-	-
juin				
4ème semaine	0,76	0,33	0,21	0,59
juillet				
4ème semaine	0,33	0,22	0,49	0,34
août				
5ème semaine
septembre				
4ème semaine	0,45	0,30	0,05	0,36
octobre				
5ème semaine
novembre				
4ème semaine	0,27	0,36	0,22	0,28
Décembre				
4ème semaine	0,48	0,59	0,32	0,47
2014				
Janvier				
4ème semaine	0,22	0,27	0,20	0,22
Février				
4ème semaine
Mars				
4ème semaine	0,14	0,10	0,10	0,12
Avril				
4ème semaine	-0,10	0,17	0,09	-0,02
Mai				
4ème semaine	0,10	0,05	0,25	0,12
Juin				
4ème semaine	0,17	0,04	0,05	0,13
Juillet				
4ème semaine	0,02	0,04	0,11	0,04
Aout				
4ème semaine	0,03	0,09	0,00	0,03
Septembre				
4ème semaine	0,15	0,06	0,03	0,10
Octobre				
4ème semaine	0,11	0,03	0,04	0,08
Novembre				
4ème semaine	0,06	0,08	0,03	0,06
Décembre				
4ème semaine	0,15	0,18	0,05	0,14
2015				
Janvier				
4ème semaine	-0,11	0,04	0,01	-0,06
Février				
4ème semaine	-0,19	0,13	0,02	-0,10
Mars				
4ème semaine	0,02	0,09	0,37	0,10
Avril				
4ème semaine	0,19	0,14	0,84	0,32
Mai				
4ème semaine	0,13	0,17	0,61	0,24
Juin				
4ème semaine	0,13	0,17	0,61	0,24
Juillet				
4ème semaine	0,07	0,00	0,10	0,06
5ème semaine
Août				
4ème semaine	0,02	0,05	0,04	0,03
Septembre				
4ème semaine	0,02	0,03	0,08	0,04
Octobre				
1ère semaine	0,04	1,00	0,07	0,05
2ème semaine	0,02	0,03	0,19	0,06
3ème semaine	0,01	0,04	0,04	0,02
4ème semaine	0,11	0,08	-0,01	0,08
5ème semaine
Novembre				
1ère semaine	0,03	0,10	0,16	0,07
2ème semaine	0,26	0,08	0,09	0,20
3ème semaine	0,11	0,08	0,13	0,11
4ème semaine	-0,07	0,05	0,22	0,01
Décembre				
1ère semaine	0,02	0,03	0,15	0,05
2ème semaine	0,07	0,12	0,09	0,08
3ème semaine	0,06	0,08	0,10	0,07
4ème semaine	0,15	0,08	-0,03	0,10
2016				
Janvier				
1ère semaine	0,00	0,09	0,27	0,07
2ème semaine	0,04	0,11	0,14	0,07
3ème semaine	-0,01	0,14	0,03	0,02
4ème semaine	-0,01	0,09	0,25	0,06
Février				
1ère semaine	0,26	0,11	0,20	0,23
2ème semaine	0,00	0,06	-0,01	0,07
3ème semaine	-0,09	0,22	0,20	0,02
4ème semaine	0,06	0,05	0,23	0,10
Mars				
1ère semaine	0,02	0,10	0,06	0,04
2ème semaine	-0,09	0,21	0,31	0,04
3ème semaine	0,06	0,15	0,28	0,12
4ème semaine	-0,01	0,16	0,33	0,09
5ème semaine
Avril				
1ère semaine
2ème semaine

Source : Institut des Recherches Economiques et Sociales (IRES).
(*) A partir de janvier 2015, base 100 = décembre 2014.

II.5. EVOLUTION DES PRIX DES PRODUITS PETROLIERS

(en CDF/ litre)

Dates de modification	ESSENCE			PETROLE			GASOIL			FUEL OIL	GPI GAZ	
	OUEST	EST	SUD	OUEST	EST	SUD	OUEST	EST	SUD	OUEST	OUEST	
2001												
27 mai	280,00	320,00	320,00	240,00	280,00	280,00	270,00	310,00	310,00	180,00	730,00	
19 juillet	210,00	230,00	230,00	175,00	200,00	200,00	205,00	225,00	225,00	130,00	576,00	
23 août	265,00	300,00	300,00	230,00	265,00	265,00	260,00	295,00	295,00	150,00	830,00	
22 novembre	265,00	300,00	300,00	230,00	265,00	265,00	260,00	295,00	295,00	103,64	830,00	
30 décembre	255,00	290,00	290,00	220,00	255,00	255,00	250,00	285,00	285,00	99,02	810,00	
2002												
08 avril	255,00	290,00	290,00	220,00	255,00	255,00	250,00	285,00	285,00	98,78	810,00	
29 juillet	255,00	275,00	275,00	220,00	245,00	245,00	250,00	270,00	270,00	103,62	810,00	
01 octobre	255,00	275,00	275,00	220,00	245,00	245,00	250,00	270,00	270,00	106,62	810,00	
09 novembre	255,00	275,00	275,00	250,00	270,00	270,00	220,00	245,00	245,00	106,60	900,00	
2003												
15 février	305,00	310,00	310,00	300,00	305,00	305,00	270,00	280,00	280,00	133,12	980,00	
17 mars	335,00	340,00	340,00	330,00	335,00	335,00	295,00	305,00	305,00	135,17	1 000,00	
08 juillet	315,00	320,00	320,00	275,00	300,67	300,67	310,00	315,00	315,00	159,93	950,00	
25 septembre	300,00	305,00	305,00	240,00	280,00	280,00	295,00	300,00	300,00	148,50	870,00	
2004												
12 avril	320,00	326,00	326,00	280,00	300,00	300,00	315,00	320,00	320,00	122,15	930,00	
18 juillet	320,00	320,00	320,00	270,00	290,00	290,00	315,00	315,00	315,00	122,79	900,00	
29 septembre	340,00	350,00	350,00	315,00	345,00	345,00	335,00	345,00	345,00	138,71	930,00	
21 octobre	350,00	-	425,00	335,00	-	410,00	345,00	-	420,00	137,51	900,00	
11 décembre	365,00	-	445,00	360,00	-	430,00	362,00	-	440,00	136,79	980,00	
2005												
31 mars	430,00	-	545,00	410,00	-	535,00	428,00	-	540,00	179,22	1 050,00	
24 avril	445,00	-	565,00	441,00	-	558,00	443,00	-	560,00	205,52	1 100,00	
17 juin	375,00	-	465,00	370,00	-	455,00	372,00	-	480,00	177,12	1 075,00	
26 juillet	420,00	-	530,00	418,00	-	520,00	419,00	-	525,00	211,51	1 000,00	
01 août	438,00	-	550,00	436,00	-	540,00	437,00	-	545,00	220,96	1 050,00	
22 septembre	441,00	534,00	630,00	439,00	530,00	610,00	440,00	532,00	620,00	195,69	1 050,00	
17 décembre	441,00	534,00	630,00	439,00	530,00	610,00	440,00	532,00	620,00	218,83	1 000,00	
2006												
25 avril	445,00	600,00	660,00	440,00	590,00	640,00	443,00	595,00	650,00	233,90	1 000,00	
20 mai	460,00	600,00	670,00	456,00	590,00	650,00	458,00	595,00	660,00	209,14	1 020,00	
02 août	490,00	554,00	668,00	474,00	544,00	650,00	488,00	544,00	660,00	217,76	1 099,00	
08 novembre	510,00	585,00	720,00	490,00	580,00	700,00	500,00	585,00	710,00	236,72	1 200,00	
2007												
11 mai	580,00	665,00	730,00	570,00	665,00	720,00	575,00	665,00	725,00	243,27	1 320,00	
01 juin	550,00	635,00	715,00	540,00	635,00	685,00	545,00	635,00	700,00	230,54	1 260,00	
01 juillet	550,00	635,00	715,00	540,00	635,00	685,00	545,00	635,00	700,00	230,54	1 260,00	
12 juillet	535,00	620,00	700,00	525,00	615,00	670,00	530,00	620,00	685,00	218,29	1 200,00	
2 novembre	580,00	650,00	730,00	560,00	645,00	715,00	576,00	650,00	725,00	306,41	1 200,00	
18 novembre	610,00	670,00	740,00	590,00	660,00	720,00	720,00	605,00	670,00	316,89	1 200,00	
2008												
27 février	675,00	749,00	821,00	655,00	735,00	799,00	671,00	744,00	810,00	337,75	1 300,00	
06 avril	705,00	780,00	860,00	680,00	765,00	830,00	700,00	775,00	850,00	363,18	1 360,00	
24 mai	790,00	870,00	950,00	760,00	850,00	920,00	785,00	860,00	940,00	400,32	1 450,00	
19 juin	825,00	855,00	945,00	795,00	835,00	935,00	820,00	845,00	940,00	416,61	1 430,00	
13 juillet	825,00	940,00	1 040,00	795,00	910,00	1 010,00	820,00	930,00	1 030,00	502,90	1 430,00	
03 septembre	795,00	910,00	990,00	760,00	880,00	980,00	790,00	900,00	985,00	456,39	1 370,00	
25 septembre	760,00	860,00	970,00	730,00	850,00	965,00	750,00	855,00	965,00	426,66	1 320,00	
28 novembre	665,00	760,00	800,00	580,00	745,00	785,00	660,00	750,00	790,00	331,76	1 100,00	
31 décembre	640,00	750,00	790,00	565,00	745,00	780,00	635,00	745,00	780,00	295,24	1 050,00	
2009												
17 février	665,00	840,00	880,00	585,00	810,00	870,00	655,00	835,00	870,00	342,31	1 100,00	
05 avril	800,00	1 015,00	1 060,00	640,00	920,00	980,00	790,00	1 005,00	1 050,00	386,02	1 320,00	
12 juin	835,00	1 015,00	1 100,00	670,00	920,00	900,00	825,00	1 005,00	1 090,00	398,41	1 320,00	
20 octobre	895,00	1 120,00	1 220,00	720,00	1 020,00	995,00	890,00	1 110,00	1 210,00	470,74	1 460,00	
2010												
31 janv	970,00	1 230,00	1 340,00	780,00	1 120,00	1 090,00	965,00	1 220,00	1 330,00	555,83	1 600,00	
01 juin	970,00	1 230,00	1 340,00	780,00	1 120,00	1 090,00	965,00	1 220,00	1 330,00	552,55	1 600,00	
07 novembre	1 150,00	1 390,00	1 440,00	920,00	1 260,00	1 340,00	1 140,00	1 370,00	1 430,00	550,86	970,00	
2011												
08 janvier	1 150,00	1 390,00	1 440,00	920,00	1 260,00	1 340,00	1 140,00	1 370,00	1 430,00	550,86	970,00	
26 mars	1 195,00	1 450,00	1 500,00	1 015,00	1 300,00	1 450,00	1 190,00	1 430,00	1 490,00	763,40	1 000,00	
10 juin	1 220,00	1 475,00	1 525,00	1 040,00	1 325,00	1 475,00	1 215,00	1 455,00	1 515,00	763,40	1 025,00	
06 juillet	1 255,00	1 510,00	1 560,00	1 075,00	1 360,00	1 510,00	1 250,00	1 490,00	1 550,00	763,00	1 060,00	
20 juillet	1 255,00	1 510,00	1 560,00	1 075,00	1 360,00	1 510,00	1 250,00	1 490,00	1 550,00	780,52	1 060,00	
30 juillet	1 280,00	1 535,00	1 585,00	1 100,00	1 385,00	1 535,00	1 275,00	1 515,00	1 575,00	780,52	1 085,00	
2012												
10 mars	1 340,00	1 590,00	1 640,00	1 180,00	1 440,00	1 590,00	1 335,00	1 570,00	1 630,00	847,97	1 100,00	
14 novembre	1 340,00	1 590,00	1 640,00	1 180,00	1 440,00	1 590,00	1 335,00	1 570,00	1 630,00	716,29	1 100,00	
2013												
30 janvier	1 370,00	1 590,00	1 640,00	1 180,00	1 440,00	1 590,00	1 365,00	1 570,00	1 630,00	730,92	1 100,00	
06 février	1 370,00	1 590,00	1 640,00	1 180,00	1 440,00	1 590,00	1 365,00	1 570,00	1 630,00	730,92	1 100,00	
18 avril	1 370,00	1 590,00	1 640,00	1 180,00	1 440,00	1 590,00	1 365,00	1 570,00	1 630,00	887,34	1 100,00	
09 août	1 400,00	1 590,00	1 640,00	1 180,00	1 440,00	1 590,00	1 390,00	1 570,00	1 630,00	683,66	1 100,00	
20 novembre	1 400,00	1 590,00	1 640,00	1 180,00	1 440,00	1 590,00	1 390,00	1 570,00	1 630,00	683,66	1 100,00	
2014												
11 juillet	1 475,00	1 590,00	1 640,00	1 180,00	1 440,00	1 590,00	1 465,00	1 570,00	1 630,00	750,99	1 100,00	
01 septembre	1 525,00	1 590,00	1 640,00	1 180,00	1 440,00	1 590,00	1 515,00	1 570,00	1 630,00	687,02	1 100,00	
2015												
26 janvier	1 440,00	1 500,00	1 440,00	1 100,00	1 350,00	1 400,00	1 430,00	1 480,00	1 430,00	466,07	1 050,00	

Source : Ministère de l'Economie et Commerce (Structure des prix des produits pétroliers).

Graphique I.1 Evolution hebdomadaire de l'indice des prix à la consommation et de l'inflation globale et sous – jacente

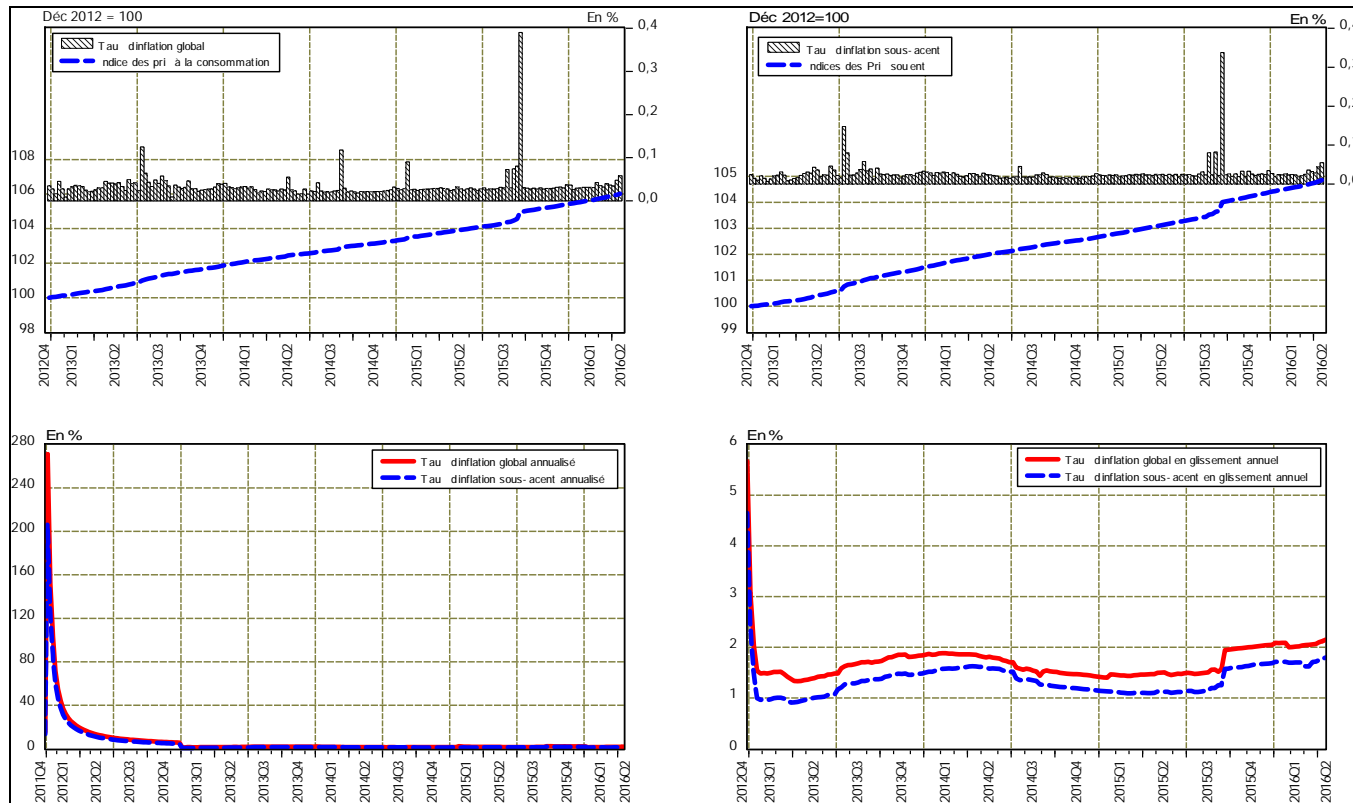

Source : Direction de la Recherche et des Statistiques, Service des Statistiques Economiques.

Graphique 1.2 Contribution à l'inflation globale et sous-jacente
(en pourcentage)

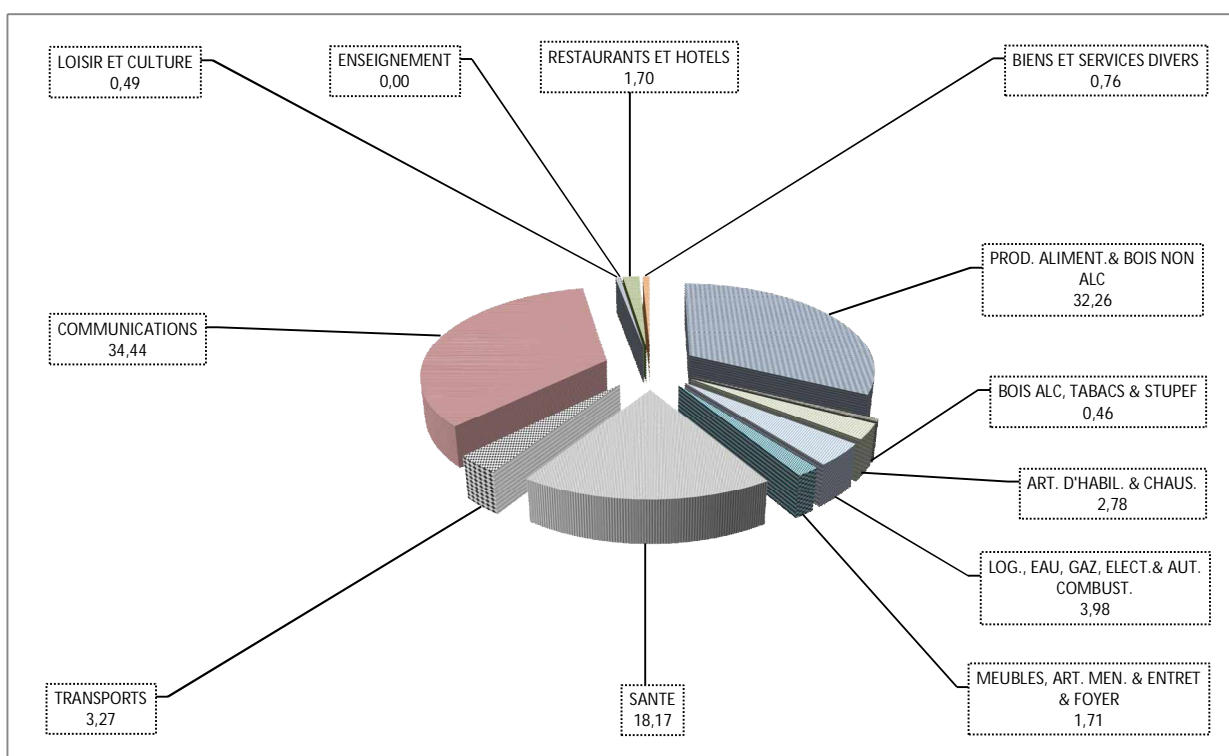
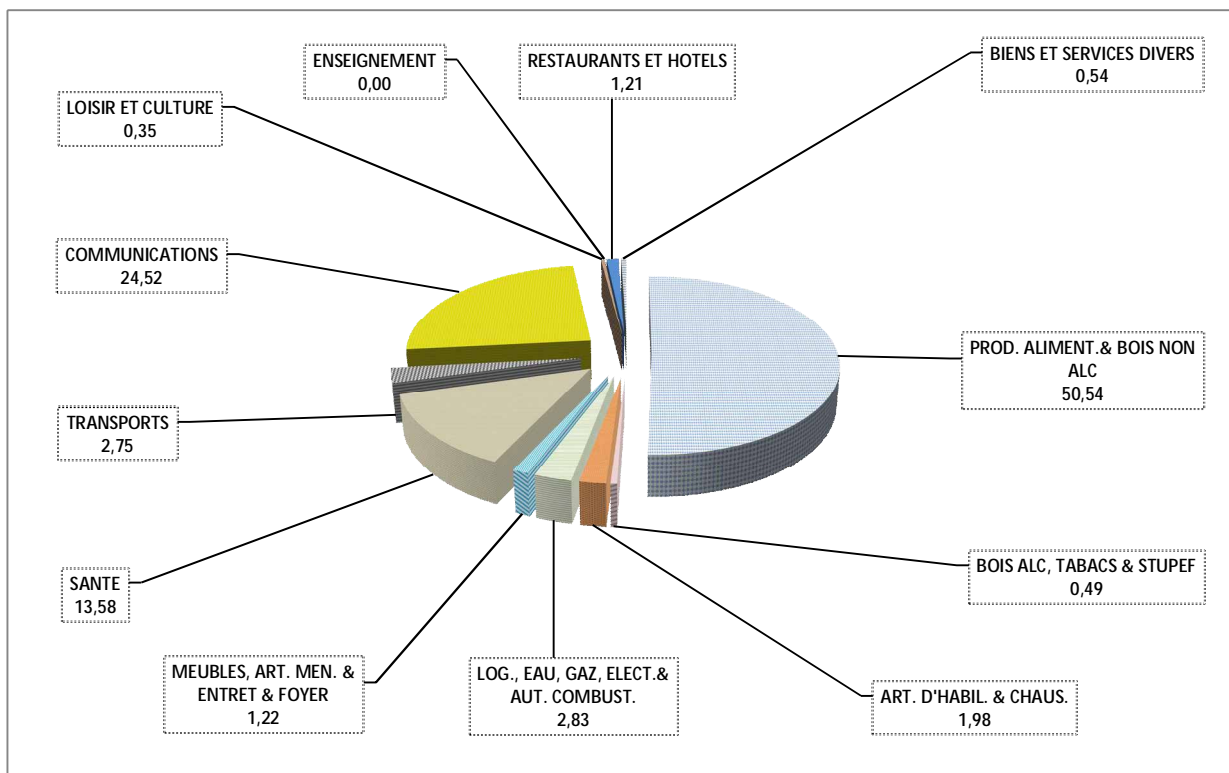

Source : Direction de la Recherche et des Statistiques, Service des Statistiques Economiques.

Graphique I.3 Evolution comparée de l'inflation dans les six provinces couvertes par le projet IPCN¹.

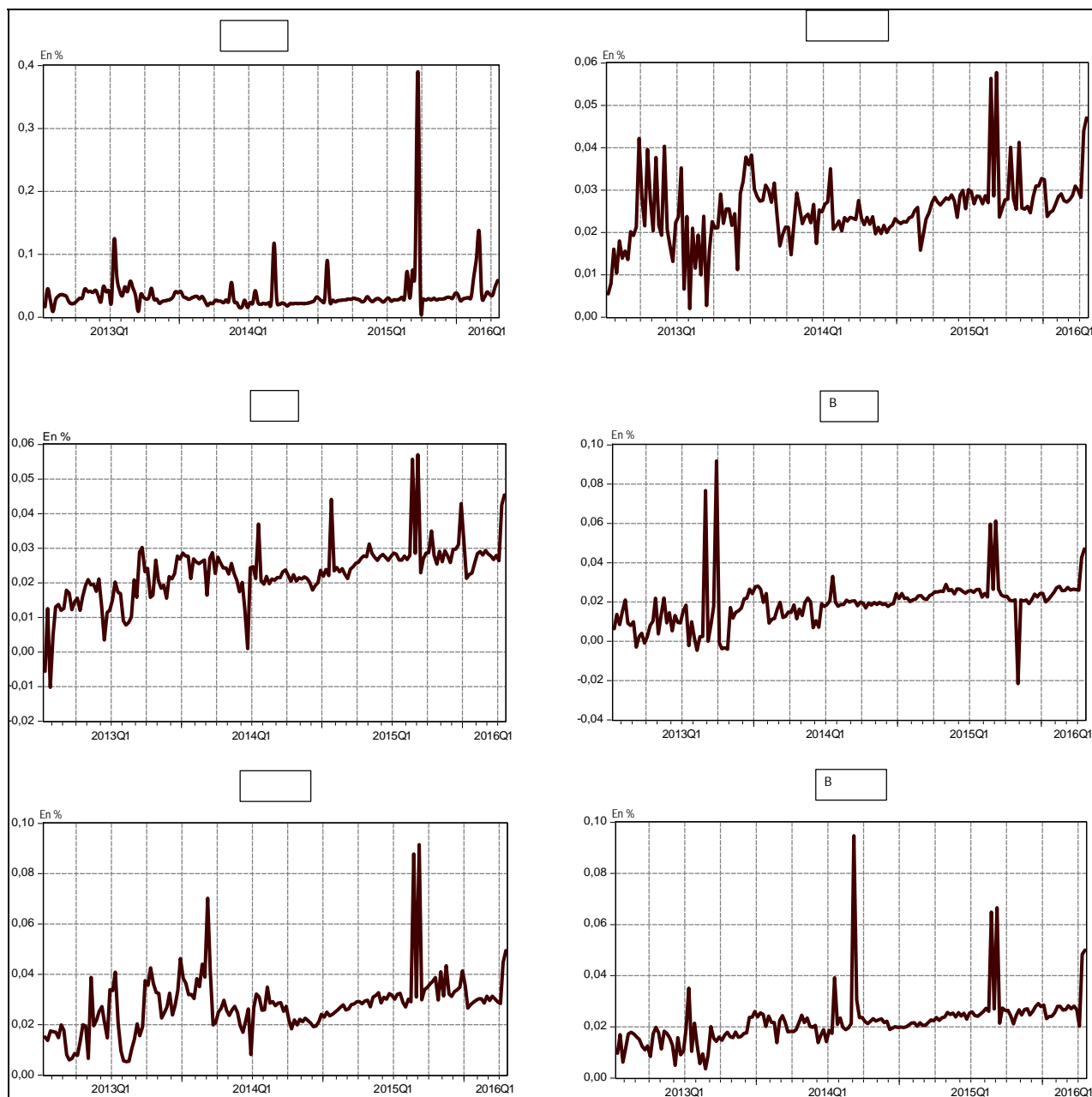

Source : Direction de la Recherche et des Statistiques, Service des Statistiques Economiques.

¹ Le projet IPCN, dont la première phase a couvert les six provinces mentionnées dans le graphique ci-dessus, vise la production par la BCC d'un indice des prix à la consommation des ménages à couverture nationale.

Graphique I.3 Situation agrégée de l'inflation hebdomadaire et annualisée des entités provinciales couvertes par l'indice des prix BCC.

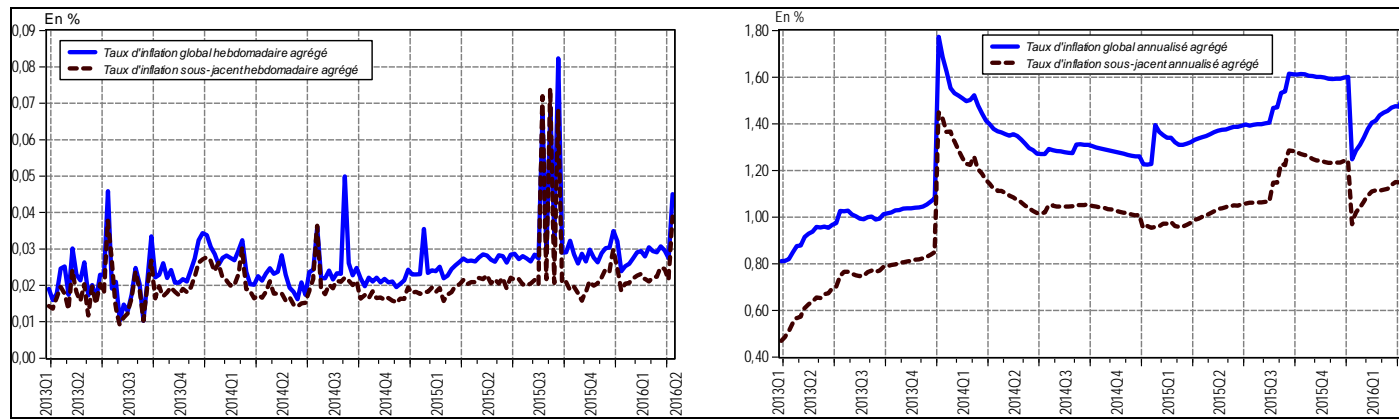

Source : Direction de la Recherche et des Statistiques, Service des Statistiques Economiques.

III. FINANCES PUBLIQUES

III. 1 EXÉCUTION DU BUDGET DE L'ÉTAT

(en millions de CDF)

	2 015			2 016
	Prévisions Budgétaires	Réalisations*** Au 31/12/2015	Taux d'exécut°	Réalisations Au 15/04/2016
RECETTES	7 586 219	3 851 382	50,77	953 975
1. DGI	2 374 765	1 411 066	59,42	373 309
2. DGDA	2 579 343	1 842 098	71,42	395 332
3. Pétroliers Producteurs	427 538	477 726	111,74	12 950
<i>DGI</i>	184 505	149 398	80,97	4 513
<i>D.G.R.A.D</i>	243 033	77 654	31,95	8 437
4. D.G.R.A.D	622 544	71 744	11,52	148 228
5. Autres	-	48 748	-	24 156
6. Recettes exceptionnelles	-	-	-	-
- Bonus sur contrat chinois	-	-	-	-
- Bonus de signature et explorat (Cilu,Cct,Okimo,Cinal)	-	-	-	-
- Pas de porte minier	-	-	-	-
- Vente de participations	-	-	-	-
7. Recettes extérieures	1 582 029	-	-	-
- Dons projets	1 531 043	-	-	-
- Prêts projets	-	-	-	-
- Ressources PPTÉ	50 985	-	-	-
- Ressources Allégement IADM	-	-	-	-
- Dons budgétaires	-	-	-	-
8. Recettes des Provinces	-	-	-	-
DEPENSES	7 586 219	2 371 714	31,26	1 232 690
1. Rémunérations	1 960 685	1 802 656	91,94	636 355
2. Dette publique	341 302	196 985	57,72	26 864
- Extérieure	151 807	120 389	79,30	20 051
- Intérieure	85 000	409 219	481,43	0
- Frais financiers	104 495	8 113	7,76	6 813
3. Subventions & Transferts	1 833 836	0	0,00	114 696
4. Frais de fonctionnement	681 509	183 750	26,96	261 585
5. Dépenses en capital	2 768 887	2 460	0,09	2 603
6. Dépenses urgentes	-	166 631	-	83 801
7. Dépenses exceptionnelles	-	-	-	-
8. Extourne	-	19 231	-	106 787
9. Reconstitution des réserves internationales	-	-	-	-
10. Remboursement dette Miba	-	-	-	-
A. SOLDE	-	1 479 668		-278 715
1. Mouvements en crédit des sous-Comptes du Trésor	-	116 512	-	7 106
2. Mouvements en débit des sous-Comptes du Trésor	-	23 316	-	3 212
B. Solde des sous-comptes Principaux (1-2)*	-	93 196		3 894
C. Solde consolidé des sous-comptes de l'Etat (A+B)**	-	1 572 865		-274 821

Sources:Ministère du Budget et BCC.

* Il s'agit des sous-comptes du Compte Général du Trésor autres que les dépenses en urgences et le compte général du Trésor.

** Il intègre les mouvements de tous les sous-comptes du Compte Général du Trésor.

*** les réalisations DGI n'intègre pas la TVA collectée par celle-ci.

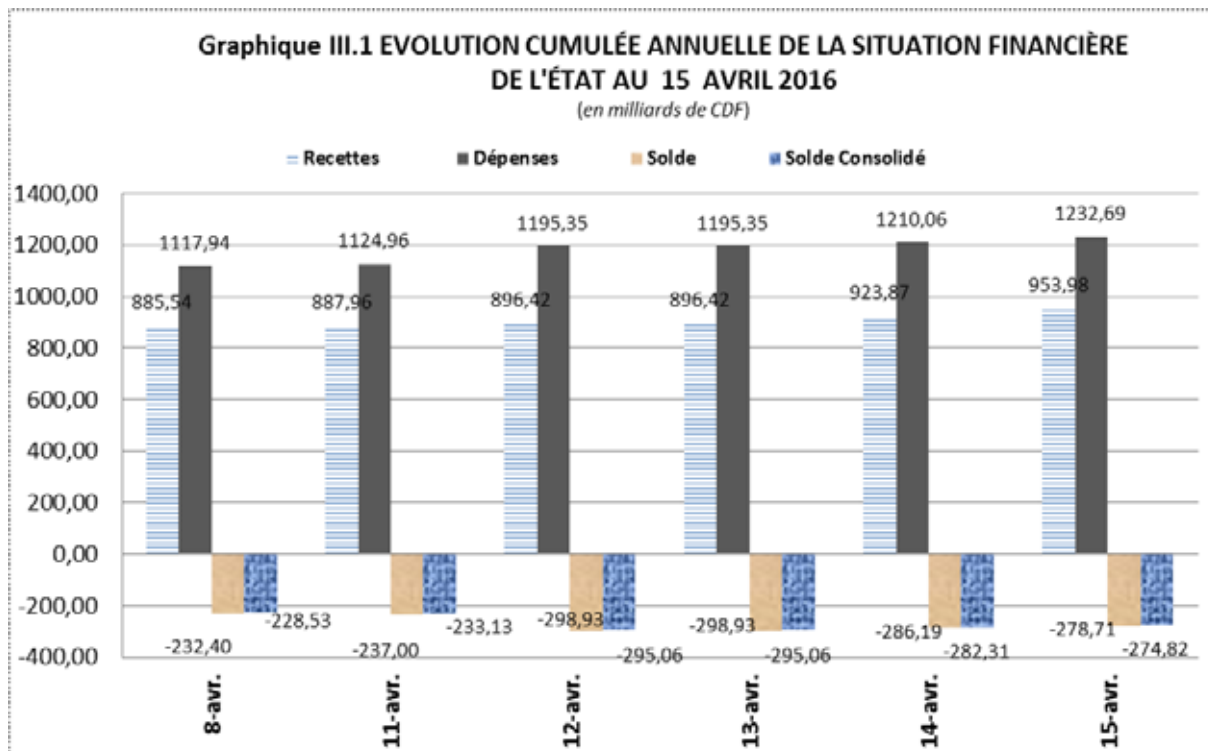

Source : Tableau III.2
Situation cumulée au 15 avril 2016.

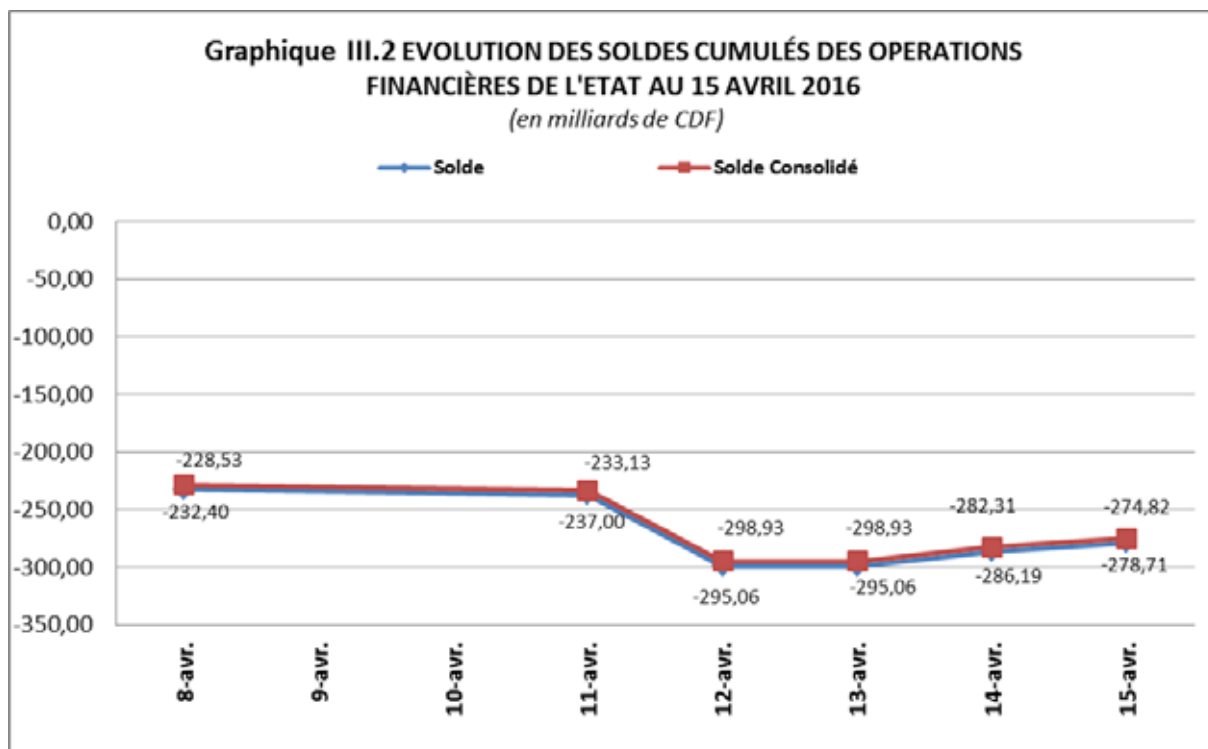

Source : Tableau III.2
Situation cumulée au 15 avril 2016.

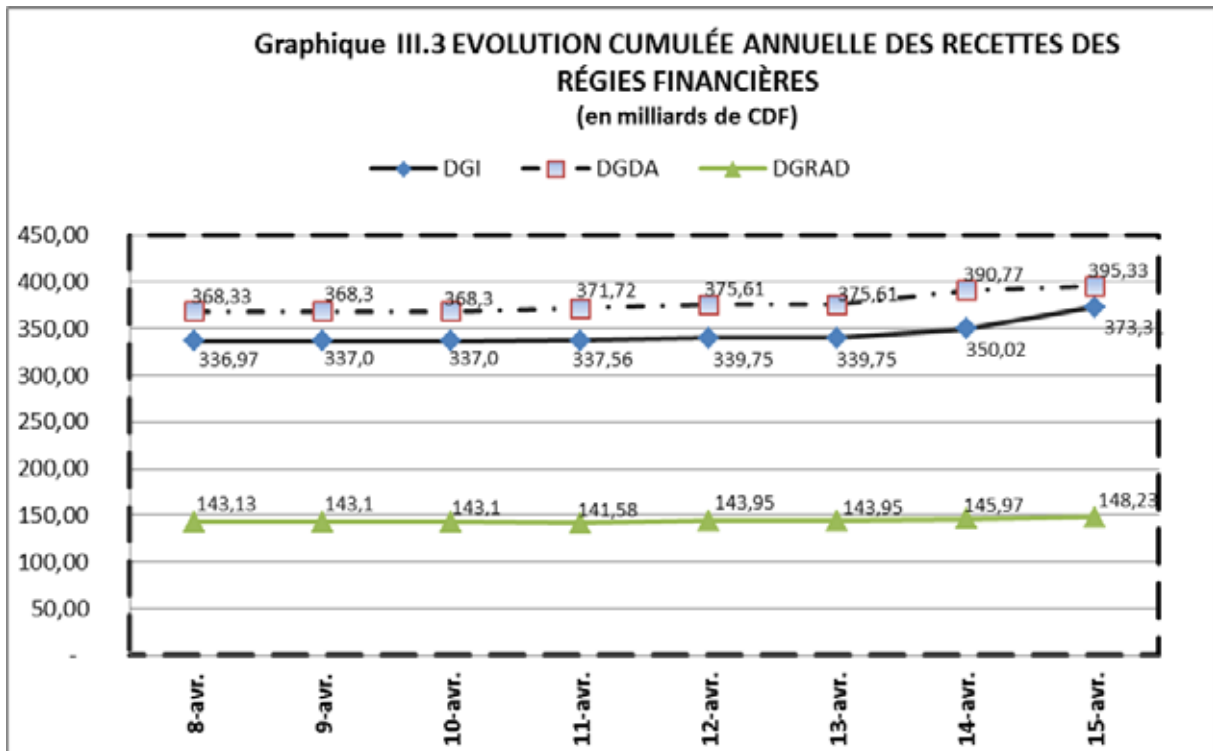

Source : Tableau III.2
Situation cumulée au 15 avril 2016.

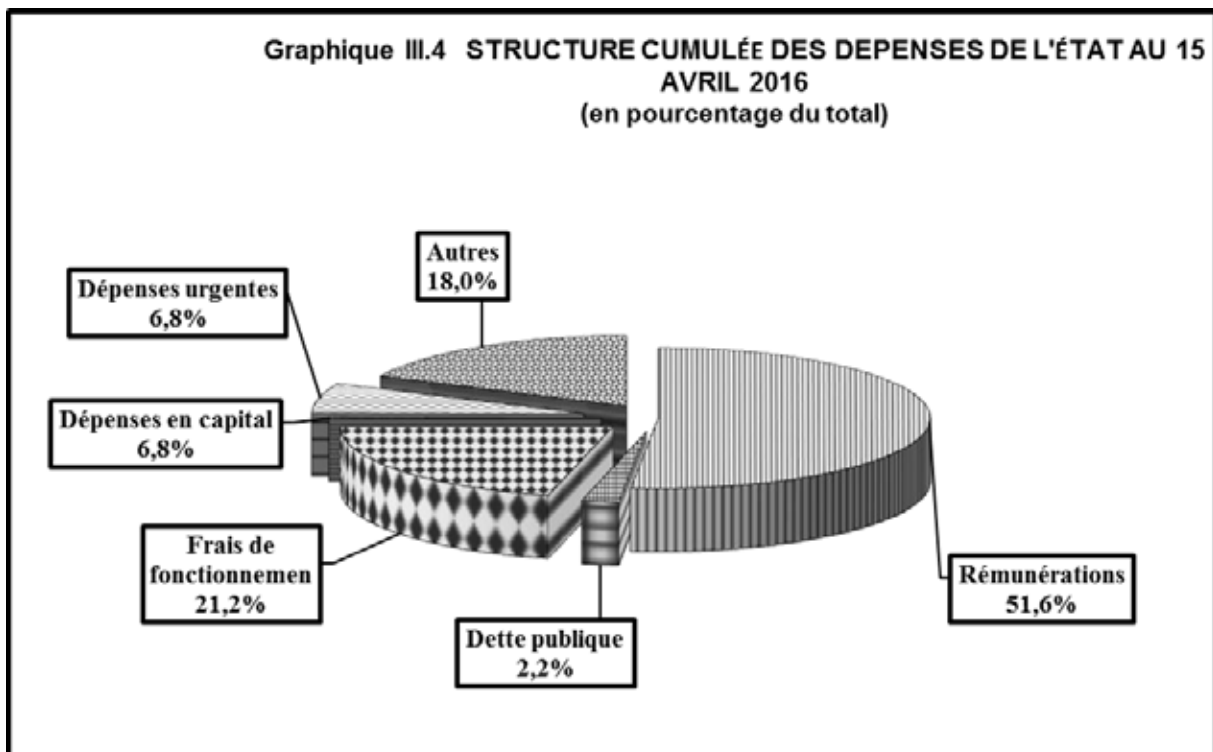

Source : Tableau III.2
Situation cumulée au 15 avril 2016.

IV.SECTEUR EXTÉRIEUR

IV.1. ÉVOLUTION DU TAUX DE CHANGE INTERBANCAIRE ⁽¹⁾

PERIODES	Cours interbancaires		
	USD	DTS	Euro
2013			
31 décembre 2013	925,50	1 421,99	1 266,42
2014			
31 décembre 2014	924,51	1 339,96	1 127,80
2015			
Janvier			
30 janvier 2015	925,32	1 303,68	1 047,39
Février			
27 février 2015	924,13	1 300,77	1 034,11
Mars			
31 mars 2015	925,19	1 276,75	993,19
Avril			
30 avril 2015	926,62	1 302,04	1 037,92
Mai			
29 mai 2015	926,06	1 288,25	1 016,28
Juin			
29 juin 2015	925,79	1 299,81	1 029,81
Juillet			
31 juillet 2015	924,23	1 293,44	1 025,14
Août			
31 août 2015	927,65	1 304,25	1 040,26
Septembre			
30 septembre 2015	925,45	1 298,24	1 035,20
Octobre			
30 octobre 2015	928,02	1 295,67	1 025,88
Novembre			
30 novembre 2015	925,73	1 270,65	978,99
Décembre			
31 décembre 2015	927,92	1 286,90	1 014,08
2016			
Janvier			
29 janvier 2016	928,36	1 283,78	1 014,39
février			
29 février 2016	933,30	1 293,47	1 023,76
Mars			
4 mars 2016	933,31	1 291,87	1 018,18
11 mars 2016	935,30	1 296,25	1 031,61
14 mars 2016	935,73	1 307,34	1 043,76
15 mars 2016	935,12	1 305,94	1 042,64
16 mars 2016	936,38	1 306,24	1 040,42
17 mars 2016	936,43	1 303,41	1 036,38
18 mars 2016	936,94	1 319,17	1 061,93
21 mars 2016	936,84	1 317,92	1 057,52
22 mars 2016	936,62	1 316,07	1 055,32
23 mars 2016	937,30	1 313,30	1 052,62
24 mars 2016	937,48	1 309,70	1 048,38
25 mars 2016	936,60	1 308,01	1 045,06
28 mars 2016	937,54	1 309,78	1 047,17
29 mars 2016	939,81	1 314,78	1 053,33
30 mars 2016	939,04	1 313,80	1 051,98
31 mars 2016	941,74	1 324,65	1 069,73
Avril			
1 avril 2016	941,58	1 327,38	1 073,35
4 avril 2016	941,78	1 326,36	1 068,10
5 avril 2016	941,27	1 326,76	1 071,51
6 avril 2016	942,82	1 327,45	1 070,29
7 avril 2016	942,81	1 327,25	1 073,28
8 avril 2016	942,55	1 328,00	1 070,63
11 avril 2016	943,80	1 330,42	1 075,06
12 avril 2016	944,37	1 335,84	1 079,95
13 avril 2016	944,47	1 333,15	1 072,95
14 avril 2016	944,96	1 328,41	1 065,85
15 avril 2016	945,91	1 329,00	1 066,83

Source : Direction des Opérations Bancaires et des Marchés.

(1) Il s'agit des cours moyens journaliers à l'ouverture.

IV.2. ÉVOLUTION DU TAUX DE CHANGE MOYEN PARALLÈLE A KINSHASA ET EN PROVINCES

(USD / CDF)

	KINSHASA	LUBUMBASHI	MATADI	KANANGA	MBUJI-MAYI	KIKWIT	MBANDAKA	TSHIKAPA	KISANGANI	BUKAVU	GOMA
2013											
31 décembre 2013	942,00	915,00	927,50	932,50	925,00	930,00	930,00	916,25	925,00	915,00	920,00
2014											
Janvier											
31 janvier 2014	939,50	920,00	927,50	932,50	925,00	932,50	937,50	930,63	925,00	925,00	920,00
Mars											
31 mars 2014	932,50	920,00	927,50	935,00	925,00	935,00	930,00	921,25	925,00	925,00	920,00
Juin											
27 juin 2014	932,50	917,50	927,50	935,00	925,00	935,00	930,00	920,00	925,00	930,00	920,00
Septembre											
30 septembre 2014	934,50	915,00	927,50	935,00	935,00	932,50	935,00	925,00	935,00	935,00	920,00
Décembre											
31 décembre 2014	937,50	915,00	927,50	930,00	935,00	935,00	935,00	926,25	935,00	920,00	920,00
2015											
Janvier											
30 janvier 2015	937,50	915,00	927,50	930,00	935,00	935,00	935,00	933,75	935,00	920,00	920,00
Février											
27 février 2015	934,50	915,00	927,50	930,00	935,00	935,00	935,00	926,25	935,00	920,00	920,00
Mars											
31 mars 2015	934,50	915,00	927,50	930,00	935,00	935,00	935,00	933,13	935,00	920,00	920,00
Avril											
30 avril 2015	934,50	915,00	927,50	930,00	935,00	935,00	935,00	926,25	935,00	920,00	920,00
Mai											
29 mai 2015	926,41
Juin											
29 juin 2015	934,50	930,00	...	935,00	...	920,00	920,00
Juillet											
31 juillet 2015	934,50	930,00	927,50	920,00
Août											
31 août 2015	937,50	930,00	...	935,00	...	928,75	920,00
Septembre											
30 septembre 2015	934,50	930,00	...	935,00	...	930,00	925,00
Octobre											
30 octobre 2015	934,50	930,00	...	935,00	...	930,00	920,00
Novembre											
30 novembre 2015	934,50	930,00	...	935,00	...	930,00	920,00
Décembre											
31 décembre 2015	945,00	930,00	942,50	935,00	...	932,50	920,00
2016											
Janvier											
29 janvier 2016	942,50	930,00	942,50	937,50	...	932,50	920,00
Février											
29 février 2016	946,50	930,00	937,50	940,00	...	938,13	925,00
Mars											
4 mars 2016	947,50	935,00	937,50	945,00	...	936,25	920,00
11 mars 2016	948,50	930,00	950,00	945,00	...	938,75	920,00
14 mars 2016	949,50	930,00	950,00	945,00	...	938,13	920,00
15 mars 2016	949,50	940,00	952,50	945,00	...	930,00	925,00
16 mars 2016	947,50	940,00	952,50	945,00	...	928,75	925,00
17 mars 2016	949,50	940,00	952,50	945,00	...	928,75	925,00
18 mars 2016	947,50	940,00	952,50	945,00	...	935,00	925,00
21 mars 2016	948,50	945,00	952,50	945,00	...	931,88	925,00
22 mars 2016	951,00	940,00	952,50	945,00	...	936,25	925,00
23 mars 2016	952,50	945,00	952,50	945,00	...	936,25	925,00
24 mars 2016	952,50	945,00	952,50	945,00	...	932,50	925,00
25 mars 2016	953,50	942,50	952,50	945,00	...	928,75	925,00
28 mars 2016	960,00	942,50	952,50	945,00	...	932,50	925,00
29 mars 2016	958,50	942,50	952,50	945,00	...	937,50	925,00
30 mars 2016	958,50	942,50	952,50	945,00	...	936,25	925,00
31 mars 2016	960,00	942,50	952,50	945,00	...	936,25	925,00
Avril											
1 avril 2016	958,50	942,50	952,50	945,00	...	936,25	925,00
4 avril 2016	961,00	942,50	955,00	945,00	...	936,25	925,00
5 avril 2016	961,00	942,50	955,00	945,00	...	936,25	925,00
6 avril 2016	961,00	940,00	...	942,50	950,00	945,00	...	936,25	925,00
7 avril 2016	965,00	942,50	955,00	945,00	...	937,50	925,00
8 avril 2016	962,50	942,50	957,50	945,00	...	937,50	925,00
11 avril 2016	965,00	942,50	957,50	945,00	...	937,50	925,00
12 avril 2016	972,50	942,50	957,50	945,00	...	937,50	925,00
13 avril 2016	972,50	942,50	957,50	945,00	...	937,50	925,00
14 avril 2016	975,00	942,50	957,50	950,00	...	940,63	925,00
15 avril 2016	977,50	942,50	957,50	950,00	...	939,38	925,00

Source : Direction des Opérations Bancaires et des Marchés.

IV.3. ÉVOLUTION DES COURS DE CHANGE OPERATIONNELS ⁽¹⁾

(USD/CDF)

DATES	BANQUE CENTRALE		BANQUES AGREEES		BUREAUX DE CHANGE		Cours du jour: USD/CDF	
	Cours acheteur	Cours vendeur	Cours acheteur	Cours vendeur	Cours acheteur	Cours vendeur	Cours indicatif	Cours libre
2013								
MOIS DE DECEMBRE 2013								
31 décembre 2013	-	-	921,6186	932,2263	932,8609	940,1861	925,5033	936,5235
<i>Moyenne annuelle</i>	-	-					919,6748	926,1946
2014								
MOIS DE DECEMBRE 2014								
31 décembre 2014	-	-	917,6102	931,7699	930,0287	935,0973	924,5090	932,5630
<i>Moyenne annuelle</i>							925,1847	932,5812
2015								
MOIS DE JANVIER 2015								
30 janvier 2015	-	-	919,7565	930,3641	926,4297	934,5518	925,3193	930,4908
<i>Moyenne mensuelle</i>							925,2213	933,2122
MOIS DE FEVRIER 2015								
27 février 2015	925,0000	-	921,2562	927,2833	929,7207	935,3936	924,1299	932,5572
<i>Moyenne mensuelle</i>							925,0152	931,3270
MOIS DE MARS 2015								
31 mars 2015	926,0000	-	922,1079	929,4992	928,6905	934,4415	925,1912	931,5660
<i>Moyenne mensuelle</i>							925,6405	931,6503
MOIS D'AVRIL 2015								
30 avril 2015	924,0000	-	919,8654	929,2259	926,6580	936,2894	926,6231	931,4737
<i>Moyenne mensuelle</i>							925,7388	931,3449
MOIS DE MAI 2015								
29 mai 2015	-	-	921,4801	929,7369	928,4561	939,3781	926,0581	933,9171
<i>Moyenne mensuelle</i>							924,7916	932,0961
MOIS DE JUIN 2015								
29 juin 2015	928,0000	928,0417	920,6516	932,2059	928,3172	937,3619	925,7931	932,8396
<i>Moyenne mensuelle</i>							925,6162	932,1879
MOIS DE JUILLET 2015								
31 juillet 2015	-	-	917,6189	928,0310	928,8411	935,3673	924,2306	932,1042
<i>Moyenne mensuelle</i>							925,3994	932,2189
MOIS D'AOUT 2015								
31 août 2015	-	-	924,1479	930,9117	931,2803	935,0301	927,6514	933,1552
<i>Moyenne mensuelle</i>							925,7299	932,1562
MOIS DE SEPTEMBRE 2015								
30 septembre 2015	-	-	918,8420	931,0343	930,6783	934,5496	925,4526	932,6140
<i>Moyenne mensuelle</i>							925,9891	932,9342
MOIS D'OCTOBRE 2015								
30 octobre 2015	-	-	920,7380	931,1792	929,3967	933,3719	928,0249	931,3843
<i>Moyenne mensuelle</i>							927,4491	931,8863
MOIS DE NOVEMBRE 2015								
30 novembre 2015	-	-	922,4437	930,4062	931,1325	933,1063	925,7298	932,1194
<i>Moyenne mensuelle</i>							927,6405	931,8554
MOIS DE DECEMBRE 2015								
31 décembre 2015	-	-	921,9481	934,1877	936,7677	939,9064	927,9151	938,3371
<i>Moyenne mensuelle</i>							927,4069	933,7970
<i>Moyenne annuelle</i>							925,9699	932,2222
2016								
MOIS DE JANVIER 2016								
29 janvier 2016	-	-	923,1038	934,8096	935,0495	940,0896	928,3627	937,5696
<i>Moyenne mensuelle</i>							928,4456	938,5476
MOIS DE FEVRIER 2016								
5 février 2016	-	-	921,0027	935,7698	937,4016	945,1945	929,3876	941,2981
<i>Moyenne 1</i>							929,1937	937,7706
12 février 2016	-	-	922,9638	934,9082	940,6321	941,3632	928,8431	940,9977
<i>Moyenne 2</i>							929,3006	941,6588
19 février 2016	-	-	920,4310	936,7033	940,5922	945,0857	929,0701	942,8390
<i>Moyenne 3</i>							928,8985	942,1243
26 février 2016	-	935,0000	924,3877	938,0853	946,9613	945,4219	933,7823	946,1916
<i>Moyenne 4</i>							932,0325	944,2047
29 février 2016	-	-	927,0544	940,5722	943,2506	949,9688	933,2972	946,6097
<i>Moyenne mensuelle</i>							930,5445	942,4736
MOIS DE MARS 2016								
4 mars 2016	-	-	923,8331	941,1876	940,6164	948,6145	933,3123	944,6155
<i>Moyenne 1</i>							933,7328	945,0424
11 mars 2016	-	-	929,8829	942,1593	942,4506	951,9578	935,3034	947,2042
<i>Moyenne 2</i>							934,5046	945,6555
18 mars 2016	-	-	932,4759	942,1262	943,1677	949,5189	936,9415	946,3433
<i>Moyenne 3</i>							936,1187	945,5186
21 mars 2016	-	-	925,9261	945,1244	942,2747	948,6019	936,8403	945,4383
22 mars 2016	-	-	930,8853	944,8879	943,8245	950,1906	936,6205	947,0076
23 mars 2016	-	-	930,2549	944,5728	947,3110	952,2162	937,2991	949,7636
24 mars 2016	-	-	931,7553	944,7422	950,8462	951,1753	937,4788	951,0108
25 mars 2016	-	-	929,8761	943,8074	947,5205	956,5909	936,6014	952,0557
<i>Moyenne 4</i>							936,9680	949,0552
28 mars 2016	-	-	934,7863	942,3188	952,4179	961,1423	937,5375	956,7801
29 mars 2016	-	-	931,9909	947,5382	954,3439	960,6278	939,8064	957,4859
30 mars 2016	-	-	931,4103	946,0594	949,2860	957,9594	939,0367	953,6227
31 mars 2016	-	-	935,7707	946,9582	947,4012	965,6422	941,7400	956,5217
<i>Moyenne mensuelle</i>							937,7083	949,4906
MOIS D'AVRIL 2016								
1 avril 2016	-	-	936,6103	948,5431	951,6915	961,5541	941,5766	956,6228
<i>Moyenne</i>							941,5766	956,6228
4 avril 2016	-	-	934,7327	951,7558	955,4465	958,9991	941,7803	957,2228
5 avril 2016	-	-	936,5258	949,9134	952,1033	960,3664	941,2710	956,2349
6 avril 2016	-	-	935,2644	951,3938	953,1113	961,5108	942,8223	957,3111
7 avril 2016	-	-	935,9614	950,8945	954,8803	964,1610	942,8110	959,5207
8 avril 2016	-	-	933,9068	951,2771	960,0104	959,2476	942,5487	959,6290
<i>Moyenne 1</i>							942,2467	957,9837
11 avril 2016	-	-	937,2577	951,2402	955,0936	975,4359	943,8026	965,2648
12 avril 2016	-	-	938,6663	957,2227	957,5618	964,2572	944,3702	960,9095
13 avril 2016	-	-	937,6434	955,5151	964,8091	971,6213	944,4680	968,2152
14 avril 2016	-	945,0000	941,4163	952,3263	969,9320	972,3545	944,9599	971,1433
15 avril 2016	-	-	939,5573	956,8023	955,7052	980,0000	945,9133	967,8526
<i>Moyenne 2</i>							944,7028	966,6771

Source : Direction des Opérations Bancaires et des Marchés.

(1) En mois, il s'agit des cours à l'ouverture de la journée.

IV.4. VOLUME DES TRANSACTIONS SUR LE MARCHÉ DES CHANGES

(en millions de USD) ⁽¹⁾

Période	BCC		Bques agréées		Bur. de Chge		Total		Volume total
	Achat	Vente	Achat	Vente	Achat	Vente	Achat	Vente	
2013									
Cumul 2013	18,00	24,00	2 275,90	2 222,12	25,36	23,60	2 319,25	2 269,72	4 588,97
2014									
Cumul 2014	611,60	-	3048,73	3142,56	19,97	16,32	3680,30	3160,20	6844,68
2015									
janv-15									
30-janv-15	-	-	7,73	8,46	0,05	0,03	7,77	8,49	16,26
Cumul mensuel	20,00	0,00	192,10	220,01	1,33	1,15	213,43	221,16	434,60
févr-15									
27-févr-15	12,00	-	28,09	21,54	0,17	0,13	40,26	21,67	61,93
Cumul mensuel	27,50	0,00	224,82	250,19	1,47	1,32	253,79	251,51	505,31
mars-15									
31-mars-15	4,00	-	8,80	5,55	0,00	0,00	12,80	5,55	18,35
Cumul mensuel	23,50	0,00	225,10	325,28	6,80	8,67	255,40	333,95	589,35
avr-15									
30-avr-15	6,00	-	27,40	77,11	0,03	0,02	33,43	77,13	110,55
Cumul 4	36,00	0,00	122,25	149,61	0,29	0,26	158,54	149,87	308,41
Cumul mensuel	36,00	0,00	295,65	349,94	1,75	1,61	333,40	351,55	684,96
mai-15									
29-mai-15	-	-	10,55	13,07	0,03	0,01	10,58	13,08	23,66
Cumul mensuel	16,00	6,00	190,29	220,70	1,35	1,23	207,64	227,93	435,57
juin-15									
29-juin-15	5,50	3,00	14,84	8,90	0,03	0,03	20,37	11,92	32,29
Cumul mensuel	20,00	14,10	230,51	324,39	1,59	21,89	252,09	360,38	612,47
juil-15									
31-juil-15	-	-	7,32	12,46	0,07	0,07	7,38	12,52	19,90
Cumul mensuel	10,50	8,00	274,20	411,23	2,11	1,76	286,80	420,99	707,79
août-15									
31-août-15	-	-	10,23	10,69	0,11	0,08	10,34	10,77	21,11
Cumul mensuel	13,40	10,40	215,33	228,42	2,23	1,79	230,96	240,61	471,57
sept-15									
30-sept-15	-	-	11,39	13,25	0,11	0,08	11,51	13,33	24,84
Cumul mensuel	10,00	10,00	286,83	301,19	2,90	2,48	135,28	135,16	270,44
oct-15									
30-oct-15	-	-	8,50	19,58	0,05	0,02	8,55	19,60	28,14
Cumul mensuel	13,00	9,00	163,27	221,12	2,11	1,71	178,38	231,84	410,22
nov-15									
30-nov-15	0,04	0,00	0,00	20,16	13,90	0,11	13,94	20,27	34,21
Cumul mensuel	0,04	0,00	208,23	264,35	16,13	2,20	224,40	266,55	490,95
déc-15									
31-déc-15	-	-	-	-	-	-	-	-	-
Cumul 5	-	-	26,76	24,83	0,22	0,23	26,98	25,06	52,04
Cumul 2015	194,09	57,50	2576,83	3182,04	40,24	46,28	2642,56	3107,31	5749,87
2016									
janv-16									
29-janv-16	-	-	10,78	8,53	0,10	0,09	10,88	8,62	19,50
Cumul mensuel	0,00	0,00	203,10	231,91	2,01	2,46	205,10	234,37	439,48
févr-16									
05-févr-16	-	-	6,00	7,75	0,03	0,04	6,04	7,79	13,83
Cumul 1	-	-	44,47	41,68	0,16	0,19	44,63	41,87	86,50
12-févr-16	-	-	6,49	5,93	0,09	0,09	6,58	6,02	12,60
Cumul 2	-	-	33,95	37,29	0,43	0,52	34,38	37,81	72,19
19-févr-16	-	-	6,04	6,37	0,14	0,12	6,18	6,49	12,67
Cumul 3	-	-	26,66	20,96	0,17	0,43	26,83	21,39	48,22
26-févr-16	-	50,00	9,20	5,64	0,06	0,05	9,26	55,69	64,95
Cumul 4	-	50,00	35,16	31,01	0,51	0,54	35,67	81,55	117,22
29-févr-16	-	-	11,33	9,60	0,03	0,04	11,35	9,64	20,99
Cumul mensuel	-	50,00	151,56	140,54	1,30	1,71	152,86	192,26	345,12
04-mars-16	-	-	5,81	6,95	0,02	0,01	5,82	6,96	12,78
Cumul 1	-	-	59,68	45,52	0,30	0,30	59,97	45,82	105,79
11-mars-16	-	-	11,50	9,05	0,03	0,00	11,53	9,06	20,58
Cumul 2	-	-	36,19	29,59	0,65	0,60	36,84	30,18	67,02
18-mars-16	-	-	9,61	7,82	0,12	0,13	9,73	7,95	17,68
Cumul 3	-	-	88,84	70,32	1,14	0,97	89,97	71,29	161,26
21-mars-16	-	-	5,98	7,77	0,06	0,05	6,03	7,82	13,85
22-mars-16	-	-	13,09	8,89	0,07	0,08	13,17	8,97	22,14
23-mars-16	-	-	3,59	3,42	0,01	0,02	3,60	3,44	7,04
24-mars-16	-	-	11,56	8,75	0,10	0,09	11,65	8,85	20,50
25-mars-16	-	-	10,14	9,23	0,06	0,06	10,20	9,29	19,48
Cumul 4	-	-	44,35	38,07	0,29	0,29	44,65	38,36	83,00
28-mars-16	-	-	9,52	5,32	0,02	0,02	9,54	5,34	14,87
29-mars-16	-	-	10,80	10,44	0,10	0,11	10,91	10,55	21,45
30-mars-16	-	-	6,18	6,67	0,02	0,01	6,19	6,68	12,87
31-mars-16	-	-	8,32	9,50	0,01	0,00	8,32	9,50	17,82
Cumul mensuel	-	-	263,86	215,43	2,53	2,29	266,39	217,71	484,10
avr-16									
01-avr-16	-	-	12,91	9,14	0,02	0,01	12,93	9,15	22,08
Cumul	-	-	12,91	9,14	0,02	0,01	12,93	9,15	22,08
04-avr-16	-	-	10,66	6,92	0,35	0,01	11,01	6,93	17,94
05-avr-16	-	-	10,15	5,40	0,05	0,05	10,16	5,45	15,60
06-avr-16	-	-	6,20	5,43	0,02	0,01	6,22	5,44	11,66
07-avr-16	-	-	7,01	5,67	0,16	0,01	7,17	5,69	12,86
08-avr-16	-	-	5,58	5,31	0,06	0,05	5,63	5,36	10,99
Cumul 1	-	-	39,60	28,73	0,59	0,12	40,19	28,86	69,05
11-avr-16	-	-	6,77	5,76	0,12	0,01	6,89	5,76	12,65
12-avr-16	-	-	4,12	1,58	0,09	0,10	4,22	1,68	5,90
13-avr-16	-	-	10,83	6,25	0,11	0,10	10,94	6,35	17,29
14-avr-16	-	50,00	25,28	11,46	0,07	0,05	25,35	61,51	86,86
15-avr-16	-	-	13,75	8,02	0,01	0,00	13,77	8,02	21,78
Cumul 2	-	50,00	60,76	33,06	0,40	0,26	61,16	83,32	144,48

Source : Direction des Opérations Bancaires et des Marchés.

(1) En mois, il s'agit des cumuls mensuels.

IV.5. Variations en % de la monnaie nationale par rapport au USD

(- taux de dépréciation et + taux d'appréciation) ⁽¹⁾

Périodes	Cours indicatif			Cours libre		
	USD (2)	USD (3)	USD (4)	USD (2)	USD (3)	USD (4)
2013						
Décembre						
27 décembre 2013	0,0	-0,5	-1,1	0,0	0,1	-1,1
2014						
Décembre						
31 décembre 2014	0,0	0,1	0,1	0,0	-0,1	0,4
2015						
Janvier						
30 janvier 2015	-0,1	-0,1	-0,1	0,1	0,2	0,2
Février						
27 février 2015	0,2	0,1	0,0	-0,1	-0,2	0,0
Mars						
31 mars 2015	0,1	-0,1	-0,1	0,0	0,1	0,1
Avril						
30 avril 2015	-0,2	-0,2	-0,2	0,0	0,0	0,1
Mai						
29 mai 2015	0,0	0,1	-0,2	-0,3	-0,3	-0,1
Juin						
29 juin 2015	-0,1	0,0	-0,1	0,0	0,1	0,0
Juillet						
31 juillet 2015	0,2	0,2	0,0	0,0	0,1	0,0
Août						
31 août 2015	-0,1	-0,2	-0,2	0,0	-0,1	0,0
Septembre						
30 septembre 2015	0,0	0,2	-0,1	0,0	0,1	0,0
Octobre						
30 octobre 2015	0,0	-0,3	-0,4	-0,2	0,1	0,1
Novembre						
30 novembre 2015	0,1	0,2	-0,1	0,1	-0,1	0,0
Décembre						
31 décembre 2015	0,0	-0,2	-0,4	0,0	-0,7	-0,6
2016						
Janvier						
29 janvier 2016	0,1	0,0	0,0	0,2	0,1	0,1
Février						
29 février 2016	0,1	-0,5	-0,6	0,0	-1,0	-0,9
Mars						
4 mars 2016	0,1	0,0	-0,6	0,2	0,2	-0,7
11 mars 2016	0,0	-0,2	-0,8	-0,3	-0,1	-0,9
14 mars 2016	0,0	-0,3	-0,8	0,0	0,0	-0,9
15 mars 2016	0,1	-0,2	-0,8	0,2	0,2	-0,6
16 mars 2016	-0,1	-0,3	-0,9	0,0	0,2	-0,6
17 mars 2016	0,0	-0,3	-0,9	-0,2	0,1	-0,8
18 mars 2016	-0,1	-0,4	-1,0	-0,1	0,0	-0,8
21 mars 2016	0,0	-0,4	-1,0	0,1	0,1	-0,8
22 mars 2016	0,0	-0,4	-0,9	-0,2	0,0	-0,9
23 mars 2016	-0,1	-0,4	-1,0	-0,5	-0,3	-1,2
24 mars 2016	0,0	-0,4	-1,0	-0,4	-0,5	-1,3
25 mars 2016	0,1	-0,4	-0,9	-0,2	-0,6	-1,4
28 mars 2016	-0,1	-0,5	-1,0	-0,6	-1,1	-1,9
29 mars 2016	-0,2	-0,7	-1,3	-0,6	-1,1	-2,0
30 mars 2016	0,1	-0,6	-1,2	-0,5	-0,7	-1,6
31 mars 2016	-0,3	-0,9	-1,5	0,0	-1,0	-1,9
Avril						
1 avril 2016	0,0	0,0	-1,5	-0,3	0,0	-1,9
4 avril 2016	0,0	0,0	-1,5	-0,1	-0,1	-2,0
5 avril 2016	0,1	0,0	-1,4	0,1	0,0	-1,9
6 avril 2016	-0,2	-0,1	-1,6	-0,1	-0,1	-2,0
7 avril 2016	0,0	-0,1	-1,6	-0,2	-0,3	-2,2
8 avril 2016	0,0	-0,1	-1,6	0,0	-0,3	-2,2
11 avril 2016	-0,1	-0,2	-1,7	-0,6	-0,9	-2,8
12 avril 2016	-0,1	-0,3	-1,7	0,5	-0,5	-2,3
13 avril 2016	0,0	-0,3	-1,8	-0,8	-1,2	-3,1
14 avril 2016	-0,1	-0,3	-1,8	-0,3	-1,5	-3,4
15 avril 2016	-0,1	-0,4	-1,9	0,3	-1,2	-3,0

Source : Direction de la Recherche et des Statistiques.

(1) En mensuel, il s'agit du taux fin période.

(2) Calculées par rapport au cours précédent.

(3) Calculées par rapport au dernier cours du mois précédent.

(4) Calculées par rapport au dernier cours de l'année précédente.

IV.7. ÉVOLUTION DES COURS DES MATIÈRES PREMIÈRES D'ORIGINE MINÉRALE ⁽¹⁾

Produits et Marchés	Cotations	2013	2014	2015	2016													
		Décembre	31-déc.-14	31-déc.-15	29-janv.-16	29-févr.-16	4-mars-16	11-mars-16	18-mars-16	25-mars-16	31-mars-16	1-avr.-16	8-avr.-16	11-avr.-16	12-avr.-16	13-avr.-16	14-avr.-16	15-avr.-16
- Cuivre (LME)	\$/tm	7394	6 360,00	4 714,00	4 553,00	4 680,50	4 829,50	4 920,00	5 028,00	5 060,00	4 935,00	4 855,00	4 710,00	4 653,00	4 642,00	4 715,00	4 835,00	4 830,00
- Zinc (LME)	\$/tm	2 085,00	2 151,50	1 591,00	1 584,00	1 740,00	1 831,00	1 797,50	1 794,00	1 854,50	1 791,00	1 784,50	1 755,00	1 743,00	1 742,00	1 794,00	1 846,00	1 866,50
- Cobalt (Londres)	\$/lb	13,13	14,32	9,95	10,88	10,85	10,85	10,85	14,15	11,10	11,10	11,10	11,10	11,10	11,10	11,10	11,10	14,15
- Cobalt (Londres)	\$/tonne	28951,65	31 575,60	21 941,75	24 017,66	23 951,43	23 951,43	23 951,43	31 236,00	24 503,31	24 507,31	24 507,31	24 507,31	24 508,31	24 509,31	24 510,31	24 511,31	31 236,20
- Diamant Congo (CEEC)	\$/carat	13,49	12,87	13,25
- Coltan (Londres)	\$/lb	82,5	82,50	53,50	53,50	60,50	60,50	60,50	87,50	60,50	60,50	60,50	62,50	62,50	62,50	62,50	62,50	87,50
- Or (New York)	\$/o.t	1205,9	1 183,40	1 063,26	1 114,13	1 221,75	1 263,42	1 269,04	1 252,10	1 216,55	1 226,99	1 230,01	1 237,62	1 251,56	1 254,71	1 251,56	1 233,05	1 230,01
- Argent (New York)	cts/o.t	1947	1 626,00	1 387,00	1 425,00	1 469,00	1 518,00	1 556,00	1 581,00	1 520,00	1 525,00	1 539,00	1 524,00	1 545,00	1 586,00	1 610,00	1 607,00	1 617,00
- Pétrole :																		
- Brent (Londres)	\$/baril	110,59	53,27	37,57	35,88	36,82	38,89	40,31	41,40	40,41	40,13	38,63	41,82	42,80	43,89	43,49	43,90	43,07
- WTI (New York)	\$/baril	98,42	60,27	34,73	33,18	33,85	36,20	38,53	39,50	39,08	38,18	36,65	39,50	40,38	42,05	41,55	41,50	40,38

Source : Bourse-les echos.

(1) Cours exprimés à fin période, sauf pour le diamant en cours moyen.

Pour mémoire : Once troy (o.t) = 31,103 g et lb = 0,454 kg

29

IV.7. BIS. ÉVOLUTION DES COURS DES MATIÈRES PREMIÈRES D'ORIGINE AGRICOLE ⁽²⁾

Produits et Marchés	Cotations	2013	2014	2015	2016													
		31-déc.-13	31-déc.-14	31-déc.-15	29-janv.-16	29-févr.-16	4-mars-16	10-mars-16	18-mars-16	25-mars-16	31-mars-16	1-avr.-16	8-avr.-16	11-avr.-16	12-avr.-16	13-avr.-16	14-avr.-16	15-avr.-16
- Café :																		
* Arabica (New York)	Cts/lb	116,45	166,60	124,75	116,30	112,65	118,80	124,00	133,85	128,55	127,45	127,25	120,45	123,35	124,60	121,75	123,15	122,95
* Robusta (Londres)	\$/tm	1 699,00	1 893,00	1 491,00	1 380,00	1 375,00	1 363,00	1 382,00	1 447,00	1 460,00	1 471,00	1 471,00	1 513,00	1 548,00	1 559,00	1 515,00	1 523,00	1 525,00
- Caoutchouc (Singapour)	Cts/kg	248,50	170,00	117,50	122,50	125,90	125,90	140,00	148,50	149,50	150,50	171,80	150,50	150,50	150,50	150,50	150,50	150,50
- Cacao (New York)	\$/tm	2 210,00	2 210,00	3 235,00	2 781,00	2 955,00	3 001,00	3 163,00	3 118,00	2 962,00	2 941,00	2 897,00	2 872,00	2 911,00	2 899,00	2 918,00	2 953,00	2 872,00
- Coton (New York)	Cts/lb	95,22	60,27	63,31	60,95	58,01	58,93	57,20	57,16	57,56	58,44	59,20	60,07	60,71	61,51	61,63	60,64	60,03
- Huile de palme (Kuala Lumpur) ⁽¹⁾	Riggints/tm	3 633,00	2 291,00	2 398,00	2 411,00	2 479,00	2 464,00	2 549,00	2 668,00	2 650,00	2 709,00	2 736,00	2 664,00	2 650,00	2 623,00	2 641,00	2 639,00	2 627,00
- Bois (Chicago) ⁽²⁾	\$/bdft	362,10	331,10	256,90	241,60	254,00	275,70	277,70	297,10	303,50	310,70	300,70	290,50	291,20	296,70	293,00	287,90	280,50

Source : Bourse-les echos.

(1) - Riggints monnaie de Kuala Lumpur : 25 riggints = 5 euros.

(2) - Bdft (Board foot) : 1 bdft = 2,35973722 liters.

IV.8. ÉVOLUTION DES RÉSERVES DE CHANGE AU SENS LARGE ⁽¹⁾

(en millions de USD)

	2013	2014	2015	2016													
				29-janv.-16	29-févr.-16	4-mars-16	11-mars-16	18-mars-16	25-mars-16	31-mars-16	1-avr.-16	8-avr.-16	11-avr.-16	12-avr.-16	13-avr.-16	14-avr.-16	15-avr.-16
Réserves internationales	4 306,63	4 522,11	3 035,69	2 846,29	2 790,05	2 786,13	2 777,41	2 776,00	2 751,21	2 860,25	2 860,25	2 855,06	2 854,57	2 853,80	2 853,84	2 853,84	2 807,26
Réserves en mois d'importation	5,27	4,99	2,89	2,90	2,85	2,84	2,83	2,83	2,81	2,92	2,92	2,91	2,91	2,91	2,91	2,91	2,86
Réserves en semaines d'importation	22,83	21,60	12,53	12,57	12,32	12,30	12,26	12,26	12,15	12,63	12,63	12,61	12,61	12,60	12,60	12,60	12,40

Source : - Direction des Opérations Bancaires et des Marchés - Direction de la Recherche et des Statistiques.

(1) Réserves de change incluant les dépôts des banques en monnaies étrangères.

30

IV.8 bis. ÉVOLUTION DES RÉSERVES DE CHANGE AU SENS STRICT ⁽¹⁾

(en millions de USD)

	2013	2014	2015	2016													
				29-janv.-16	29-févr.-16	4-mars-16	11-mars-16	18-mars-16	25-mars-16	31-mars-16	1-avr.-16	8-avr.-16	11-avr.-16	12-avr.-16	13-avr.-16	14-avr.-16	15-avr.-16
Réserves internationales	1 745,41	1 644,46	1 403,58	1 369,83	1 320,64	1 316,16	1 308,01	1 306,59	1 281,80	1 277,23	1 277,23	1 272,04	1 271,56	1 270,79	1 270,83	1 270,83	1 224,24
Réserves en mois d'importation	2,14	1,81	1,34	1,40	1,35	1,34	1,33	1,33	1,31	1,30	1,30	1,30	1,30	1,30	1,30	1,30	1,25
Réserves en semaines d'importation	9,25	7,85	5,79	6,05	5,83	5,81	5,78	5,77	5,66	5,64	5,64	5,62	5,62	5,61	5,61	5,61	5,41

Source : - Direction des Opérations Bancaires et des Marchés - Direction de la Recherche et des Statistiques.

(1) Réserves de change tirées exclusivement du budget en devises de la BCC.

Graphique IV.1 Évolution des cours indicatif et libre

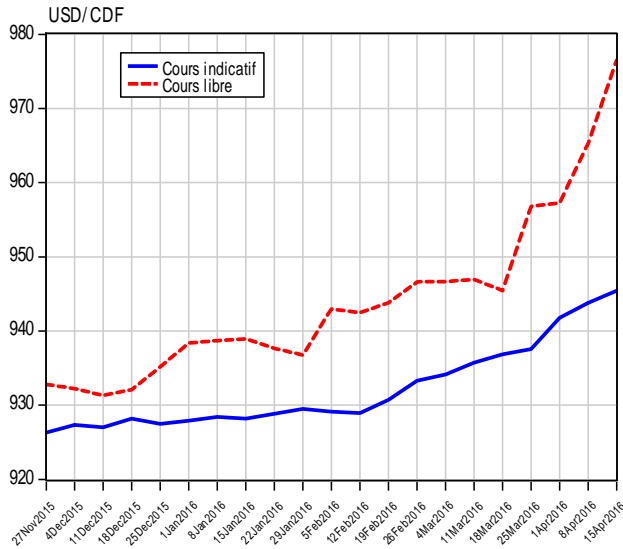

Graphique IV.2 Évolution en % de l'écart entre le cours indicatif et le cours libre

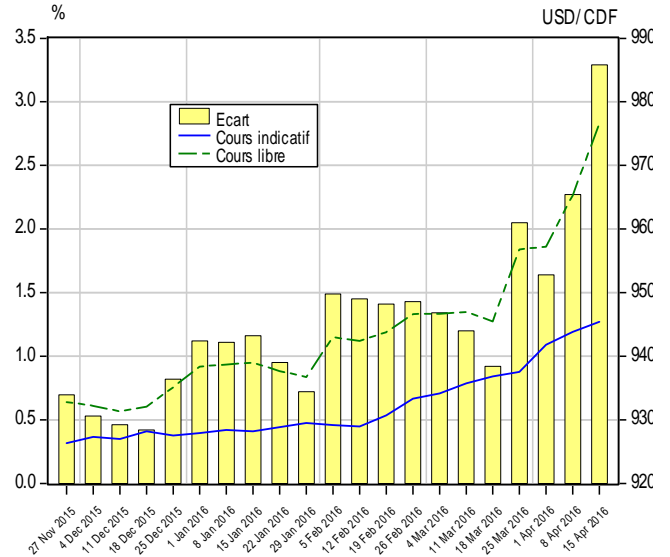

Graphique IV.3 Évolution des transactions sur le marché des changes

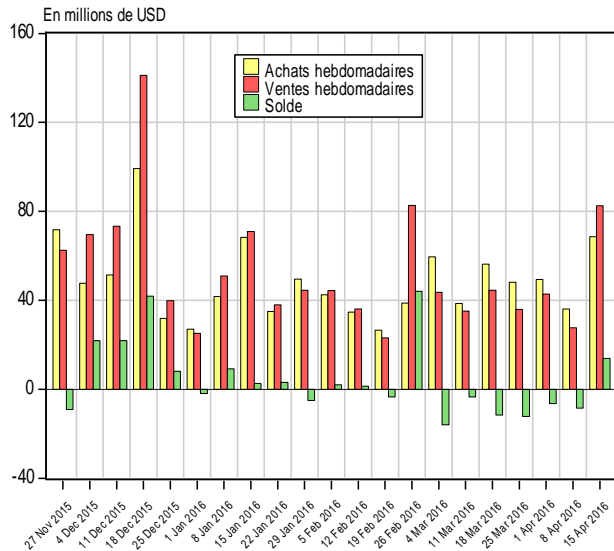

Graphique IV.4 Évolution du volume des transactions sur le marché des changes

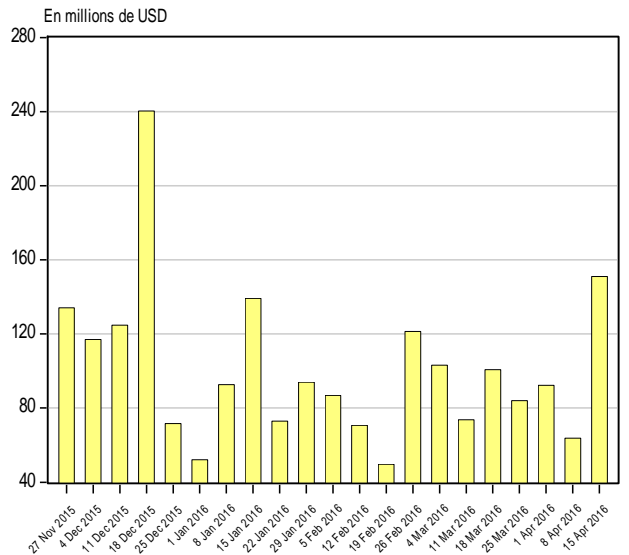

Graphique IV.5 Évolution du solde budgétaire en devises

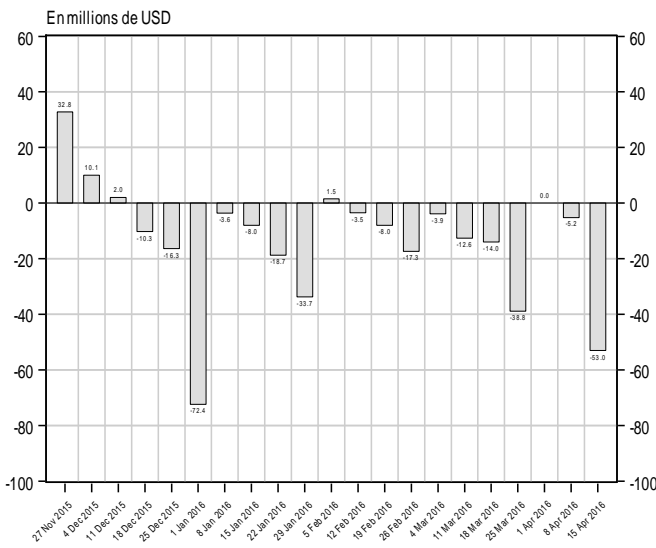

Graphique IV.6 Évolution des réserves internationales

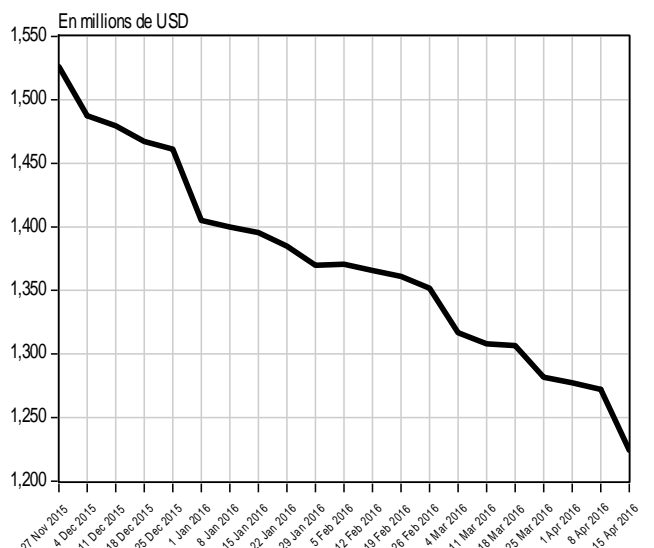

Source : Direction de la Recherche et des Statistiques, Service Statistiques des Paiements Extérieurs et Balance des Paiements.

Graphique IV.7 Évolution des cours du cuivre et du zinc sur le marché de Londres

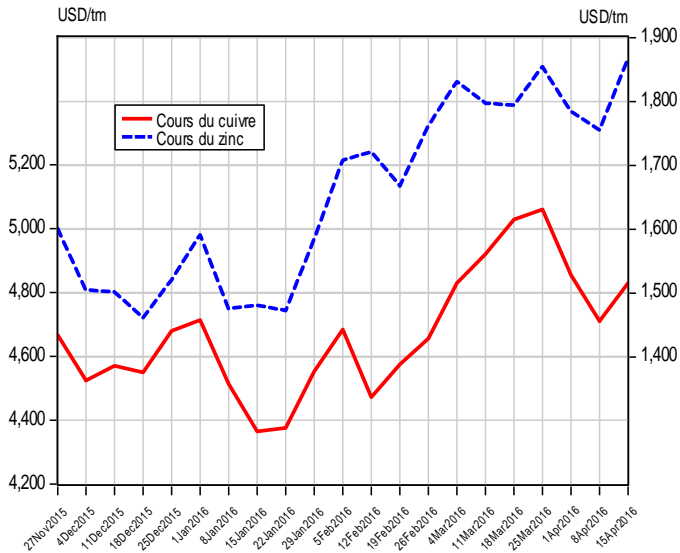

Graphique IV.8 Évolution des cours du cobalt et du coltan sur le marché de Londres

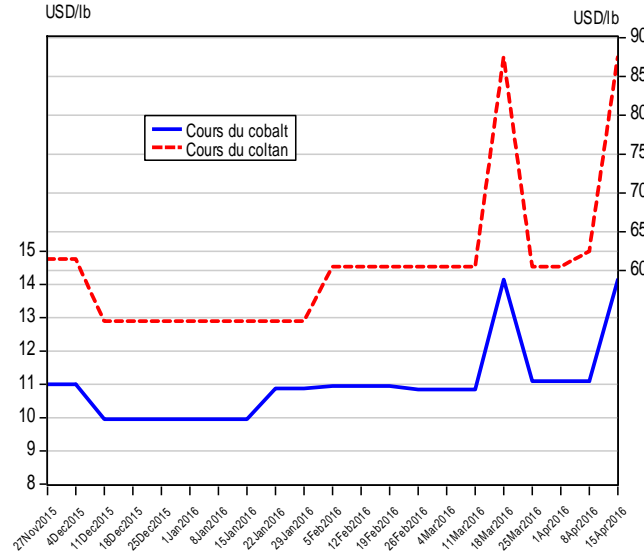

Graphique IV.9 Évolution des cours de l'or et de l'argent sur le marché de New York

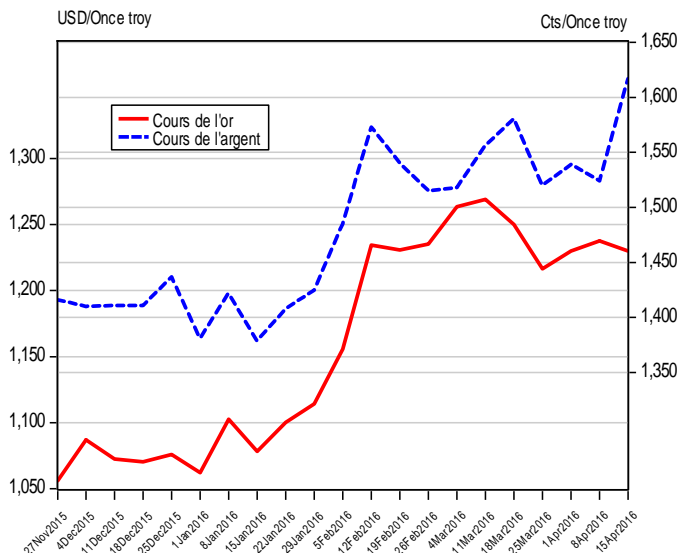

Graphique IV.10 Évolution du cours du pétrole brut sur le marché international

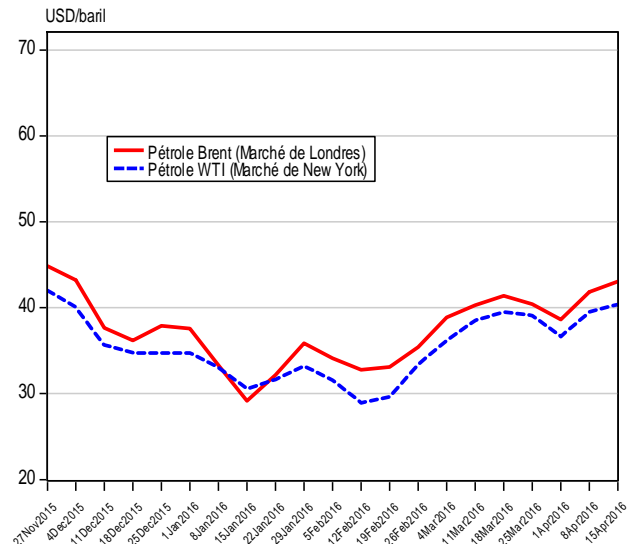

Graphique IV.11 Évolution des cours du café et du cacao sur le marché international

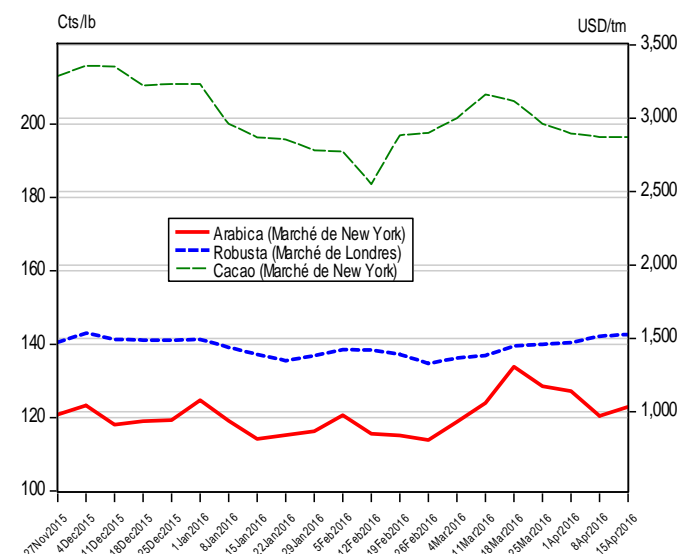

Graphique IV.12 Évolution du cours de coton sur le marché de New York

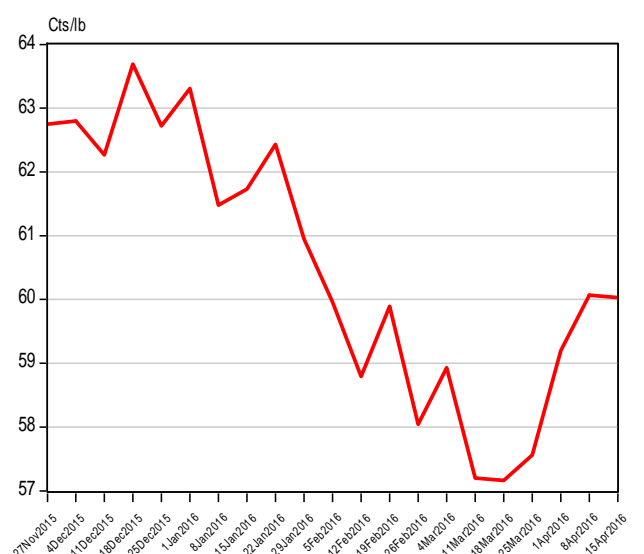

Source : Direction de la Recherche et des Statistiques sur base des données de la Bourse Les Echos. Cfr. Tableaux IV.7 et IV.7 bis

V. MONNAIE ET CRÉDIT

Tableau V.1. TAUX D'INTÉRÊT APPLIQUÉS PAR LA BCC SUR LE MARCHÉ MONÉTAIRE⁽¹⁾

	2014		2015				2016															
	Décembre	Mars	Juin	Septembre	Décembre	Janvier					Février				Mars				Avril			
	au 31/		au 26/	au 25/	au 25/	au 01/	au 08/	au 15/	au 22/	au 29/	au 05	au 12	au 19	au 26	au 04	au 11	au 18	au 25	au 01	au 08	au 15	
1. Taux d'intérêts débiteurs																						
PRÊT A COURT TERME (REESCOMPTE)																						
- Taux d'intérêt nominal	2,00	2,00	2,00	2,00	2,00	2,00	2,00	2,00	2,00	2,00	2,00	2,00	2,00	2,00	2,00	2,00	2,00	2,00	2,00	2,00	2,00	2,00
- Taux d'intérêt effectif	2,02	2,02	2,02	2,02	2,02	2,02	2,02	2,02	2,02	2,02	2,02	2,02	2,02	2,02	2,02	2,02	2,02	2,02	2,02	2,02	2,02	2,02
- Taux d'intérêt réel	0,99	2,01	2,02	2,02	2,01	2,01	2,01	2,01	2,01	2,01	2,01	2,01	2,01	2,01	2,01	2,01	2,01	2,01	2,01	2,01	2,01	2,01
FACILITÉS PERMANENTES																						
- Taux d'intérêt nominal	3,00	3,00	3,00	3,00	3,00	3,00	3,00	3,00	3,00	3,00	3,00	3,00	3,00	3,00	3,00	3,00	3,00	3,00	3,00	3,00	3,00	3,00
- Taux d'intérêt effectif	3,09	3,09	3,09	3,09	3,09	3,09	3,09	3,09	3,09	3,09	3,09	3,09	3,09	3,09	3,09	3,09	3,09	3,09	3,09	3,09	3,09	3,09
- Taux d'intérêt réel	2,06	3,08	3,08	3,08	3,08	3,08	3,08	3,08	3,08	3,08	3,08	3,08	3,08	3,08	3,08	3,08	3,08	3,08	3,08	3,08	3,08	3,08
2. Taux d'intérêts créditeurs (2)																						
- Taux BBcc à 7 jours	1,53	0,25	0,25	0,25	0,25	0,47	0,67	0,25	0,25	0,25	0,25	0,25	0,25	0,26	0,25	0,25	0,25	0,25	0,25	0,25	0,25	
- Taux BBcc à 28 jours			0,25				1,13				0,38			0,31					0,56			
- Taux BBcc à 84 jours											1,01								0,00			
- Taux BBcc spécial à 84 jours																1,29		0,00				

Source : Banque Centrale du Congo, Direction de la Recherche et des Statistiques.

(1) Taux à fin période.

(2) Il s'agit des taux d'intérêt moyens pondérés offerts par les banques commerciales. Pour rappel, depuis le 03 avril 2008, le marché des BBcc procède par adjudication. A cet effet, ce sont les intervenants (les banques) qui déterminent le taux sur ce marché.

- A partir du 12 mars 2014, la dénomination BTR a été remplacé par le Bons BCC (BBcc) et une nouvelle maturité de 84 jours a été adoptée.

Tableau V. 2. TAUX D'INTÉRÊT APPLIQUÉS PAR LES BANQUES COMMERCIALES ⁽¹⁾

	2014				2015				2016																
	Mars	Juin	Septembre	Décembre	Mars	Juin	Septembre	Décembre	Janvier					Février				Mars				Avril			
					au 31/	au 26/	au 25/	au 25/	au 01/	au 08/	au 15/	au 22/	au 29/	au 05/	au 12/	au 19/	au 26/	au 04	au 11	au 18	au 25	au 01	au 08	au 15	
* Taux d'intérêt moyen débiteurs des banques																									
- Taux d'intérêt moyen débiteurs en MN																									
Taux d'intérêt nominal	17,98	17,12	18,30	19,36	19,21	19,19	19,19	19,01	19,01	19,01	19,01	19,01	19,01	19,04	19,04	19,04	19,04	19,04	19,04	19,04	19,04	19,04	19,04	19,04	
Taux d'intérêt effectif	20,73	19,60	21,16	22,59	22,38	22,35	22,35	22,12	22,12	22,12	22,12	22,12	22,12	22,15	22,15	22,15	22,15	22,15	22,15	22,15	22,15	22,15	22,15	22,15	
Taux d'intérêt réel	19,43	18,19	19,94	21,56	22,37	22,35	22,35	22,11	22,11	22,11	22,11	22,11	22,11	22,14	22,14	22,14	22,14	22,14	22,14	22,14	22,14	22,14	22,14	22,14	
- Taux d'intérêt moyen débiteurs en ME																									
Taux d'intérêt nominal	14,82	14,91	14,95	14,77	14,70	14,28	13,81	14,13	14,13	14,13	14,13	14,13	14,13	14,23	14,23	14,23	14,83	14,83	14,83	14,83	14,83	14,83	14,83	14,68	
* Taux d'intérêt moyen créditeurs des banques																									
Taux créditeur en MN	3,97	3,94	3,94	3,82	4,55	3,48	3,54	3,29	3,29	3,29	3,29	3,29	3,29	3,29	3,29	3,29	3,29	3,29	3,29	3,29	3,29	3,29	3,29	3,29	
Taux créditeur en ME	3,31	3,50	3,38	3,60	3,41	3,19	3,17	3,16	3,16	3,16	3,16	3,16	3,16	3,18	3,18	3,18	3,15	3,15	3,15	3,15	3,15	3,15	3,15	3,25	

Source : Banque Centrale du Congo, Direction de la Recherche et des Statistiques.

(1) Taux fin période.

Tableau V.3. ÉVOLUTION DES OPÉRATIONS DES BONS BANQUE CENTRALE DU CONGO (BBCC) (en milliards de CDF, sauf indication contraire)

	30-déc.-14	30-déc.-15	6-janv.-16	13-janv.-16	20-janv.-16	27-janv.-16	3-févr.-16	10-févr.-16	17-févr.-16	24-févr.-16	2-mars-16	9-mars-16	16-mars-16	23-mars-16	30-mars-16	6-avr.-16	13-avr.-16
	7 jrs	7 jrs	7 & 28 jrs	7 jrs	7 jrs	7 jrs	7, 28 & 84 jrs	7 jrs	7 jrs	7 jrs	7 & 28 jrs	7 jrs	7 & sp 84 jrs	7 jrs	7 & 28 jrs	7 jrs	7 jrs
1. Fourchette d'août d'offres	30-40	20-25	37-47	15-20	15-20	15-20	50-65	20-25	20-25	30-35	50-60	30-35	33-40	3-5	23-30	3-5	3-5
BBcc à 7 jours	30-40	20-25	10-15	15-20	15-20	15-20	15-20	20-25	20-25	30-35	30-35	30-35	3-5	3-5	3-5	3-5	3-5
BBcc à 28 jours	0,00																
BBcc à 84 jrs																	
BBcc spécial à 84 jrs													30-35	0,00	0,00	0,00	0,00
2. Soumissions reçues	45,81	15,00	40,00	49,50	57,00	71,00	123,00	53,00	75,00	81,50	77,50	57,00	65,50	33,50	51,00	14,00	14,00
Soumissions BBcc à 7 jours	45,81	15,00	20,00	49,50	57,00	71,00	40,00	53,00	75,00	81,50	48,50	57,00	38,50	33,50	30,00	14,00	14,00
Soumissions BBcc à 28 jours																	
Soumissions BBcc à 84 jrs																	
Soumissions BBcc spécial à 84 jrs													27,00	0,00	0,00	0,00	0,00
3. Soumissions retenues	40,00	15,00	35,00	20,00	20,00	20,00	65,00	25,00	25,00	35,00	60,00	70,00	32,00	5,00	26,00	5,00	5,00
Soumissions retenues BBcc à 7 jours	40,00	15,00	15,00	20,00	20,00	20,00	20,00	25,00	25,00	35,00	35,00	35,00	5,00	5,00	5,00	5,00	5,00
Soumissions retenues BBcc à 28 jours	0,00																
Soumissions retenues BBcc à 84 jrs																	
Soumissions BBcc spécial à 84 jrs													27,00	0,00	0,00	0,00	0,00
4. Remboursement BBcc	29,81	15,00	15,00	15,00	20,00	20,00	55,00	20,00	25,00	25,00	50,00	35,00	35,00	5,00	5,00	5,00	5,00
Remboursement BBcc à 7 jours	29,81	15,00	15,00	15,00	20,00	20,00	20,00	20,00	25,00	25,00	35,00	35,00	35,00	5,00	5,00	5,00	5,00
Remboursement BBcc à 28 jours	0,00																
Remboursement BBcc à 84 jrs																	
Soumissions BBcc spécial à 84 jrs																	
5. Encours BBcc	107,36	47,00	50,00	55,00	55,00	55,00	65,00	70,00	70,00	80,00	90,00	90,00	87,00	87,00	83,00	83,00	83,00
6. Encours BBcc (ancienne formule)*	107,36	47,00	50,00	55,00	55,00	55,00	65,00	70,00	70,00	80,00	90,00	90,00	87,00	87,00	83,00	83,00	83,00
Encours BBcc à 7 jours	40,00	15,00	15,00	20,00	20,00	20,00	20,00	25,00	25,00	35,00	35,00	35,00	5,00	5,00	5,00	5,00	5,00
Encours BBcc à 28 jours	26,50	17,00	20,00	20,00	20,00	20,00	15,00	15,00	25,00	15,00	25,00	25,00	25,00	25,00	21,00	21,00	21,00
Encours BBcc à 84 jrs	40,86	15,00	15,00	15,00	15,00	15,00	30,00	30,00	15,00	30,00	30,00	30,00	30,00	30,00	30,00	30,00	30,00
Encours BBcc spécial à 84 jrs													27,00	27,00	27,00	27,00	27,00
6. Ecart réalisations-prévisions (en %)	30,87	-33,33	-4,76	182,86	225,71	305,71	113,91	135,56	30,00	150,77	39,64	75,38	79,45	-8,22	39,73	250,00	250,00
7. Variation hebdomadaire de l'encours (-) injection; (+) ponction	10,20	0,00	3,00	5,00	0,00	0,00	10,00	5,00	0,00	10,00	10,00	0,00	-3,00	0,00	-4,00	0,00	0,00
8. Variation de l'encours depuis le début de l'année (-) injection; (+) ponction *	-35,40	-49,03	0,00	5,00	5,00	5,00	15,00	20,00	20,00	30,00	40,00	40,00	37,00	37,00	33,00	33,00	33,00
9. Avoirs libres (à veille de l'adiudic.)	319,15	388,14	413,84	435,42	436,42	486,17	449,02	398,24	510,42	505,18	475,93	392,98	501,06	502,06	395,70	359,98	495,01
Avoirs libres Kinshasa																	
Avoirs libres provinces																	
10. Taux d'intérêt marginal																	
Taux minimum retenu (en %)																	
Taux maximum croisé (en %)																	
BBcc à 7 jours (en %)	2,00	2,00	1,50	0,25	0,25	0,25	0,25	0,25	0,25	0,25	0,50	0,25	0,25	0,25	0,25	0,25	0,25
BBcc à 28 jours (en %)		0,00	2,00	0,00	0,00	0,00	0,50	0,00	0,00	0,00	0,50	0,00	0,00	0,00	0,75	0,00	0,00
BBcc à 84 jours (en %)																	
BBcc spécial à 84 jrs													2,00	0,00	0,00	0,00	0,00
11. Taux d'intérêt moyen pondéré																	
BBcc à 7 jours (%)	1,82	0,47	0,67	0,25	0,25	0,25	0,25	0,25	0,25	0,25	0,26	0,25	0,25	0,25	0,25	0,25	0,25
BBcc à 28 jours (%)	0,00	0,00	1,13	0,00	0,00	0,00	0,38	0,00	0,00	0,00	0,31	0,00	0,00	0,00	0,56	0,00	0,00
BBcc à 84 jours (en %)		0,00	0,00	0,00	0,00	0,00	1,01	0,00	0,00	0,00	0,00	0,00	0,00	0,00	0,00	0,00	0,00
BBcc spécial à 84 jrs													1,29	0,00	0,00	0,00	0,00
12. Taux directeur (en %)	2,00	2,00	2,00	2,00	2,00	2,00	2,00	2,00	2,00	2,00	2,00	2,00	2,00	2,00	2,00	2,00	2,00
13. Coût du BBcc hebdo (milliards de CDF)*	16,17	1,36	19,44	0,97	0,97	0,97	0,97	1,22	1,22	1,70	7,80	1,70	81,33	0,24	9,39	0,24	0,24
BBcc à 7 jrs (milliards CDF)	16,165	1,361	1,944	0,972	0,972	0,972	0,972	1,215	1,215	1,701	7,774	1,701	0,243	0,243	0,246	0,243	0,243
BBcc à 28 jrs (milliards CDF)		0,000	17,500	0,000	0,000	0,000	4,472	0,000	0,000	0,000	6,028	0,000	0,000	0,000	9,139	0,000	0,000
BBcc à 84 jrs (milliards CDF)													81,083	0,000	0,000	0,000	0,000
BBcc spécial à 84 jrs																	
Coût BBcc cumulé annuel	1559,67	361,23	19,44	20,42	21,39	22,36	98,39	99,61	100,82	102,53	110,33	112,03	193,36	193,60	202,98	203,23	203,47
14. Taux directeur réel	0,97	1,21	1,19	1,18	1,18	1,17	1,15	1,12	1,11	1,09	1,08	1,06	1,02	1,01	1,00	0,99	0,96
15. Taux moyen pondéré réel du BBcc à 7jrs	0,79	-0,32	-0,15	-0,57	-0,57	-0,59	-0,60	-0,63	-0,64	-0,66	-0,66	-0,70	-0,73	-0,74	-0,76	-0,76	-0,79
Taux moyen pondéré réel du BBcc à 28jrs		0,00	0,00	0,00	0,00	0,00	-0,47	0,00	0,00	0,00	0,00	0,00	0,00	0,00	0,00	0,00	0,00
Taux moyen pondéré réel du BBcc à 84jrs																	
Taux moyen pondéré réel du BBcc spécial à 84 jrs													0,31	0,00	0,00	0,00	0,00
16. Taux d'inflation en glissement annuel **	1,03	0,79	0,82	0,82	0,82	0,84	0,85	0,88	0,89	0,91	0,92	0,95	0,98	0,99	1,01	1,01	1,04

Source : Banque Centrale du Congo, Direction de la Recherche et des Statistiques.

* En million de CDF à partir de Janvier 2013

** - La BCC a adopté comme référence au calcul de son taux directeur réel, le taux d'inflation en glissement annuel en lieu et place du taux d'inflation annualisé à partir de janvier 2012.

- Dans le souci de se conformer aux normes statistiques nationales, le taux en glissement annuel de l'INS a remplacé, depuis le 20 février 2013, celui produit par la BCC.

- A partir du 12 mars 2014, la dénomination BTR a été remplacé par le Bon BCC (BBCC) et une nouvelle maturité de 84 jours a été adoptée.

r = rectifié

Tableau V.4. GUICHETS DE REFINANCEMENT

(En millions de CDF)

Période	Facilités permanentes (1)	Prêts à court terme (2)
2014	4 719 800	105 860
Janvier	46 400	-
Février	59 900	-
Mars	101 500	-
Avril	238 850	-
Mai	275 500	-
Juin	120 000	-
Juillet	519 300	-
Septembre	937 050	-
Octobre	786 500	-
Novembre	433 700	-
Décembre	657 500	105 860
2015	9 622 316	13 233
Janvier	383 040	-
Février	141 640	-
Mars	398 400	-
Avril	459 000	-
Mai	835 450	-
Juin	773 500	-
Juillet	1 224 458	-
03/07	152 000	-
10/07	241 500	-
17/07	301 992	-
24/07	266 983	-
31/07	261 983	-
Août	1 123 433	-
07/08	275 485	-
14/08	282 983	-
21/08	282 483	-
28/08	282 483	-
Septembre	1 221 938	-
04/09 [©]	225 985	-
11/09	278 493	-
18/09	282 483	-
25/09	282 483	-
30/09	152 495	-
Octobre	1 197 083	-
02/10	113 590	-
09/10	283 983	-
16/10	291 983	-
23/10	218 800	-
30/10	288 728	-
Novembre	988 773	-
06/11	283 983	-
13/11	266 990	-
20/11	199 000	-
27/11	199 000	-
30/11	39 800	-
Décembre	875 600	13 233
04/12	199 000	-
11/12	199 000	-
18/12	199 000	-
25/12	159 200	-
31/12	119 400	13 233
2016	1 815 760	154 728
Janvier	716 400	52 930
08/01	159 200	13 233
15/01	159 200	13 233
22/01	199 000	13 233
29/01	199 000	13 233
Février	835 800	35 313
05/02	199 000	8 828
12/02	199 000	8 828
19/02	199 000	8 828
26/02	199 000	8 828
29/02	39 800	-
Mars	263 560	26 485
04/03	94 200	8 828
11/03	74 000	8 828
18/03	54 450	8 828
25/03	24 910	-
30/03	16 000	-
Avril	-	40 000
01/04	-	-
08/04	-	26 000
15/4	-	14 000

(1) Le marché monétaire a subi une profonde restructuration le 25 février 2005. Les anciens guichets de Call money et d'avances en comptes courants ont été fusionnés en un seul guichet dénommé "facilités permanentes"

(2) L'ancien guichet de réescompte est devenu le guichet "prêts à court terme".

Tableau V.5. VENTILATION DU STOCK DES ÉMISSIONS MONÉTAIRES PAR COUPEURE
(en millions de CDF)

	2014					2015																			
	Décembre	Mars	juin	Septembre	Décembre	Janvier					Février					Mars					Avril				
		au 31/	au 26/	au 30/	au 31/	au 01/	au 08/	au 15/	au 22/	au 29/	au 05/	au 12/	au 19/	au 26/	au 29/	au 04/	au 11/	au 18/	au 25	au 31/	au 01/	au 08/	au 15/		
20000 FC	77 200	83 200	93 200	100 400	114 800	114 800	114 800	114 800	114 800	114 800	114 800	114 800	119 600	119 600	119 600	119 600	119 600	120 400	120 400	122 000	122 000	128 400	128 400		
10000 FC	106 100	114 100	124 100	129 600	146 600	146 600	146 600	146 600	146 600	146 600	146 600	146 600	152 100	152 100	152 100	152 100	152 100	152 600	152 600	155 600	155 600	163 100	163 100		
5000 FC	110 650	120 900	134 400	141 400	162 150	162 150	162 150	162 150	162 150	162 150	162 150	162 150	169 150	169 150	169 150	169 150	169 150	170 150	170 150	172 900	172 900	180 650	180 650		
1000 FC	167 390	177 990	206 590	220 970	246 970	246 970	246 970	246 970	246 970	246 970	246 970	246 970	259 870	259 870	259 870	259 870	259 870	260 370	260 370	266 570	266 570	266 570	282 970		
500 FC	764 311	773 686	782 286	787 561	797 036	797 036	797 036	797 036	797 036	797 036	797 036	797 036	806 286	806 286	806 286	806 286	806 286	806 786	806 786	807 136	807 136	807 136	810 736		
200 FC	118 817	120 317	122 447	123 607	127 257	127 257	127 257	127 257	127 257	127 257	127 257	127 257	128 437	128 437	128 437	128 437	128 437	128 737	128 737	129 537	129 537	129 537	130 827		
100 FC	114 849	115 539	116 669	117 227	118 817	118 817	118 817	118 817	118 817	118 817	118 817	118 817	119 447	119 447	119 447	119 447	119 447	119 547	119 547	120 047	120 047	120 047	120 477		
50 FC	47 608	48 043	48 853	49 303	50 473	50 473	50 473	50 473	50 473	50 473	50 473	50 473	50 843	50 843	50 843	50 843	50 843	50 943	51 227	51 227	51 227	51 227	51 549		
20 FC	5 759	5 759	5 759	5 759	5 759	5 759	5 759	5 759	5 759	5 759	5 759	5 759	5 759	5 759	5 759	5 759	5 759	5 759	5 759	5 759	5 759	5 759	5 759		
10 FC	2 143	2 143	2 143	2 143	2 143	2 143	2 143	2 143	2 143	2 143	2 143	2 143	2 143	2 143	2 143	2 143	2 143	2 143	2 143	2 143	2 143	2 143	2 143		
5 FC	371	371	371	371	371	371	371	371	371	371	371	371	371	371	371	371	371	371	371	371	371	371	371		
1 FC	41	41	41	41	41	41	41	41	41	41	41	41	41	41	41	41	41	41	41	41	41	41	41		
50 CC	49	49	49	49	49	49	49	49	49	49	49	49	49	49	49	49	49	49	49	49	49	49	49		
20 CC	15	15	15	15	15	15	15	15	15	15	15	15	15	15	15	15	15	15	15	15	15	15	15		
10 CC	8	8	8	8	8	8	8	8	8	8	8	8	8	8	8	8	8	8	8	8	8	8	8		
5 CC	3	3	3	3	3	3	3	3	3	3	3	3	3	3	3	3	3	3	3	3	3	3	3		
1 CC	0	0	0	0	0	0	0	0	0	0	0	0	0	0	0	0	0	0	0	0	0	0	0		
TOTAL	1 515 313	1 562 163	1 636 933	1 678 456	1 772 491	1 772 491	1 772 491	1 772 491	1 772 491	1 772 491	1 772 491	1 772 491	1 814 121	1 814 121	1 814 121	1 814 121	1 814 121	1 817 921	1 818 705	1 833 405	1 833 405	1 855 055	1 877 097		

Source : Banque Centrale du Congo, Direction de la Recherche et des Statistiques.

EVOLUTION DES FLUX MENSUELS CUMULES DES EMISSIONS MONÉTAIRES
(en milliards CDF)



Tableau V.6. STRUCTURE DU STOCK DES ÉMISSIONS MONÉTAIRES PAR COUPURE
(en % du total)

BILLETS	2014		2015					2016																		
	Décembre		Mars	Jun	Septembre	Décembre	Janvier					Février					Mars					Avril				
	au 31/	au 26/	au 30/	au 31/	au 01/	au 08/	au 15/	au 22/	au 29/	au 05/	au 12/	au 19/	au 26/	au 29/	au 04/	au 11/	au 18/	au 25	au 31/	au 01/	au 08/	au 15/				
20000 FC	5,1	5,3	5,7	6,0	6,5	6,5	6,5	6,5	6,5	6,5	6,5	6,6	6,6	6,6	6,6	6,6	6,6	6,6	6,6	6,7	6,7	6,9	6,8			
10000 FC	7,0	7,3	7,6	7,7	8,3	8,3	8,3	8,3	8,3	8,3	8,3	8,4	8,4	8,4	8,4	8,4	8,4	8,4	8,4	8,5	8,5	8,8	8,7			
5000 FC	7,3	7,7	8,2	8,4	9,1	9,1	9,1	9,1	9,1	9,1	9,1	9,3	9,3	9,3	9,3	9,3	9,3	9,4	9,4	9,4	9,4	9,7	9,6			
1000 FC	11,0	11,4	12,6	13,2	13,9	13,9	13,9	13,9	13,9	13,9	13,9	14,3	14,3	14,3	14,3	14,3	14,3	14,3	14,3	14,5	14,5	14,4	15,1			
500 FC	50,4	49,5	47,8	46,9	45,0	45,0	45,0	45,0	45,0	45,0	45,0	44,4	44,4	44,4	44,4	44,4	44,4	44,4	44,4	44,0	44,0	43,5	43,2			
200 FC	7,8	7,7	7,5	7,4	7,2	7,2	7,2	7,2	7,2	7,2	7,2	7,1	7,1	7,1	7,1	7,1	7,1	7,1	7,1	7,1	7,1	7,0	7,0			
100 FC	7,6	7,4	7,1	7,0	6,7	6,7	6,7	6,7	6,7	6,7	6,7	6,6	6,6	6,6	6,6	6,6	6,6	6,6	6,6	6,5	6,5	6,5	6,4			
50 FC	3,1	3,1	3,0	2,9	2,8	2,8	2,8	2,8	2,8	2,8	2,8	2,8	2,8	2,8	2,8	2,8	2,8	2,8	2,8	2,8	2,8	2,8	2,7			
20 FC	0,4	0,4	0,4	0,3	0,3	0,3	0,3	0,3	0,3	0,3	0,3	0,3	0,3	0,3	0,3	0,3	0,3	0,3	0,3	0,3	0,3	0,3	0,3			
10 FC	0,1	0,1	0,1	0,1	0,1	0,1	0,1	0,1	0,1	0,1	0,1	0,1	0,1	0,1	0,1	0,1	0,1	0,1	0,1	0,1	0,1	0,1	0,1			
5 FC	0,0	0,0	0,0	0,0	0,0	0,0	0,0	0,0	0,0	0,0	0,0	0,0	0,0	0,0	0,0	0,0	0,0	0,0	0,0	0,0	0,0	0,0	0,0			
1 FC	0,0	0,0	0,0	0,0	0,0	0,0	0,0	0,0	0,0	0,0	0,0	0,0	0,0	0,0	0,0	0,0	0,0	0,0	0,0	0,0	0,0	0,0	0,0			
50 CC	0,0	0,0	0,0	0,0	0,0	0,0	0,0	0,0	0,0	0,0	0,0	0,0	0,0	0,0	0,0	0,0	0,0	0,0	0,0	0,0	0,0	0,0	0,0			
20 CC	0,0	0,0	0,0	0,0	0,0	0,0	0,0	0,0	0,0	0,0	0,0	0,0	0,0	0,0	0,0	0,0	0,0	0,0	0,0	0,0	0,0	0,0	0,0			
10 CC	0,0	0,0	0,0	0,0	0,0	0,0	0,0	0,0	0,0	0,0	0,0	0,0	0,0	0,0	0,0	0,0	0,0	0,0	0,0	0,0	0,0	0,0	0,0			
5 CC	0,0	0,0	0,0	0,0	0,0	0,0	0,0	0,0	0,0	0,0	0,0	0,0	0,0	0,0	0,0	0,0	0,0	0,0	0,0	0,0	0,0	0,0	0,0			
1 CC	0,0	0,0	0,0	0,0	0,0	0,0	0,0	0,0	0,0	0,0	0,0	0,0	0,0	0,0	0,0	0,0	0,0	0,0	0,0	0,0	0,0	0,0	0,0			
TOTAL	100,0	100,0	100,0	100,0	100,0	100,0	100,0	100,0	100,0	100,0	100,0	100,0	100,0	100,0	100,0	100,0	100,0	100,0	100,0	100,0	100,0	100,0	100,0			

Source : Banque Centrale du Congo, Direction de la Recherche et des Statistiques.

Tableau V.7. STRUCTURE DE LA CIRCULATION FIDUCIAIRE
(en % du total)

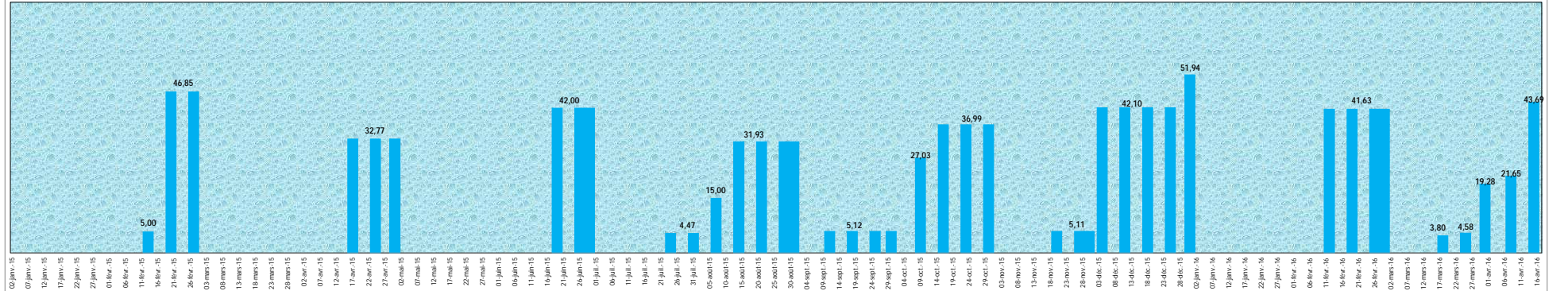
	2014				2015				2016																	
	31-mars	27-juin	30-sept	31-déc	31-mars	26-juin	30-sept	31-déc	01-janv	08-janv	15-janv	22-janv	29-janv	05-fevr	12-fevr	19-fevr	26-fevr	29-fevr	04-mars	11-mars	18-mars	25-mars	31-mars	01-avr	08-avr	15-avr
20000 FC	4,1	4,2	5,1	5,3	4,8	4,8	5,5	5,3	4,2	5,2	5,1	5,1	5,2	5,3	5,3	5,2	5,5	5,5	5,4	5,2	5,2	5,1	5,5	5,5	5,4	5,5
10000 FC	6,7	6,9	7,5	7,6	7,2	7,2	7,2	7,7	7,7	7,5	7,3	7,3	7,3	7,6	7,6	7,6	8,0	8,0	8,0	7,8	7,8	7,3	8,1	8,0	7,9	8,0
5000 FC	4,7	4,1	5,5	6,2	6,5	6,6	7,4	8,0	8,1	7,9	7,8	7,6	7,9	8,2	8,1	8,2	8,4	8,4	8,4	8,2	8,3	8,1	8,4	8,4	8,4	8,6
1000 FC	3,6	5,7	8,1	10,4	11,4	12,7	13,8	15,4	15,4	15,2	15,0	15,1	15,3	15,2	15,1	15,2	15,3	15,4	15,6	15,5	14,5	15,7	15,7	16,0	16,1	
500 FC	62,7	62,7	57,8	54,9	54,5	55,4	52,6	52,2	52,1	52,4	52,5	52,7	52,5	51,9	52,0	52,2	51,8	51,7	51,7	52,2	52,4	54,1	51,7	51,7	52,0	51,7
200 FC	7,3	6,5	6,5	6,9	6,1	6,1	5,1	4,4	4,4	4,4	4,6	4,6	4,5	4,4	4,4	4,4	4,3	4,3	4,3	4,2	4,1	4,1	4,1	4,1	4,0	3,9
100 FC	7,5	6,9	6,6	6,1	6,8	4,8	6,0	5,1	5,2	5,4	5,6	5,6	5,5	5,3	5,4	5,4	5,1	5,1	5,1	5,1	4,9	5,0	4,8	4,8	4,7	4,6
50 FC	2,3	1,9	2,0	1,7	1,8	1,4	1,4	1,0	1,0	1,1	1,2	1,1	1,0	1,0	1,0	1,0	0,9	0,9	0,9	0,9	0,8	0,9	0,8	0,8	0,8	0,7
20 FC	0,8	0,8	0,7	0,6	0,7	0,6	0,7	0,6	0,6	0,6	0,6	0,7	0,6	0,6	0,6	0,6	0,6	0,6	0,6	0,6	0,6	0,6	0,6	0,6	0,6	0,6
10 FC	0,3	0,3	0,3	0,2	0,2	0,2	0,2	0,2	0,2	0,2	0,2	0,2	0,2	0,2	0,2	0,2	0,2	0,2	0,2	0,2	0,2	0,2	0,2	0,2	0,2	0,2
5 FC	0,1	0,1	0,0	0,0	0,0	0,0	0,0	0,0	0,0	0,0	0,0	0,0	0,0	0,0	0,0	0,0	0,0	0,0	0,0	0,0	0,0	0,0	0,0	0,0	0,0	0,0
1 FC	0,0	0,0	0,0	0,0	0,0	0,0	0,0	0,0	0,0	0,0	0,0	0,0	0,0	0,0	0,0	0,0	0,0	0,0	0,0	0,0	0,0	0,0	0,0	0,0	0,0	0,0
0,50 FC	0,0	0,0	0,0	0,0	0,0	0,0	0,0	0,0	0,0	0,0	0,0	0,0	0,0	0,0	0,0	0,0	0,0	0,0	0,0	0,0	0,0	0,0	0,0	0,0	0,0	0,0
0,20 FC	0,0	0,0	0,0	0,0	0,0	0,0	0,0	0,0	0,0	0,0	0,0	0,0	0,0	0,0	0,0	0,0	0,0	0,0	0,0	0,0	0,0	0,0	0,0	0,0	0,0	0,0
0,10 FC	0,0	0,0	0,0	0,0	0,0	0,0	0,0	0,0	0,0	0,0	0,0	0,0	0,0	0,0	0,0	0,0	0,0	0,0	0,0	0,0	0,0	0,0	0,0	0,0	0,0	0,0
0,5 FC	0,0	0,0	0,0	0,0	0,0	0,0	0,0	0,0	0,0	0,0	0,0	0,0	0,0	0,0	0,0	0,0	0,0	0,0	0,0	0,0	0,0	0,0	0,0	0,0	0,0	0,0
0,1 FC	0,0	0,0	0,0	0,0	0,0	0,0	0,0	0,0	0,0	0,0	0,0	0,0	0,0	0,0	0,0	0,0	0,0	0,0	0,0	0,0	0,0	0,0	0,0	0,0	0,0	0,0
T O T A L	100,0	100,0	100,0	100,0	100,0	100	100,0	100,0	100,0	100,0	100,0	100,0	100,0	100,0	100,0	100,0	100,0	100,0	100,0	100,0	100,0	100,0	100,0	100,0	100,0	100,0

Source : Banque Centrale du Congo, Direction de la Recherche et des Statistiques.

Tableau V.8. QUELQUES AFFECTATIONS DES RESSOURCES DES BANQUES
(en millions de CDF)

PÉRIODES	Comptes courants des banques ⁽¹⁾	Avoirs excédentaires ⁽²⁾	Niveaux notifiés	Encours du crédit à l'économie
2 014				
Janvier	243 077	25 641	217 436	1 572 927
Février	229 233	10 727	218 505	1 682 591
Mars	308 827	86 926	221 901	1 691 199
Avril	300 905	76 067	224 838	1 652 236
Mai	226 981	-1 284	228 265	1 762 057
Juin	259 100	25 507	233 592	1 804 590
Juillet	259 143	31 069	228 074	1 854 432
Août	277 510	52 400	225 110	1 843 235
Septembre	368 731	139 361	229 370	1 664 872
Octobre	358 148	131 030	227 119	1 837 054
Novembre	242 436	8 440	233 996	1 844 043
Décembre	263 552	36 079	227 473	1 890 563
2 015				
Janvier	272 207	47 058	225 149	1 844 080
Février	292 377	54 911	237 466	1 881 524
Mars	376 252	139 696	236 556	1 881 524
Avril	281 592	56 214	225 377	1 845 730
Mai	335 738	103 700	232 038	1 979 185
Juin	408 306	166 163	242 142	1 973 734
Juillet	298 386	54 908	243 479	2 097 329
Août	370 396	129 656	240 740	2 126 287
Septembre	385 385	148 302	237 083	1 837 054
Octobre	347 731	107 478	240 254	2 135 889
Novembre	260 027	14 365	245 662	2 112 459
Décembre	409 409	174 279	235 130	2 120 795
2 016				
Janvier	464 163	230 505	0	2 152 524
01/01	426 940	191 810	235 130	2 120 794
08/01	441 257	206 127	235 130	2 120 795
15/01	495 734	262 076	233 658	2 120 795
22/01	497 105	263 448	233 658	2 120 794
29/01	464 163	230 505	0	2 152 524
Février	482 028	196 417	285 611	2 162 034
05/02	412 239	178 581	233 658	2 152 524
12/02	526 234	292 576	233 658	2 152 524
19/02	509 476	223 865	285 611	2 162 035
26/02	482 028	196 417	285 611	2 162 034
Mars	389 942	95 842	294 101	2 175 707
04/03	382 384	96 773	285 611	2 162 034
11/03	523 903	238 292	285 611	2 162 035
18/03	415 353	121 253	294 101	2 162 035
25/03	389 942	95 842	294 101	2 175 707
Avril	426 372	133 940	292 432	2 175 707
01/04	357 867	63 767	294 101	2 175 707
08/04	450 186	156 086	294 101	2 175 707
15/04	426 372	133 940	292 432	2 175 707

(1) Depuis le 16 avril 2012, les comptes des avoirs libres et réserves obligatoires des banques ont été fusionnés en un seul compte appelé "comptes courants des banques" .

(2) Les avoirs excédentaires représentent la différence entre les avoirs en comptes courants des banques et les niveaux notifiés de la Réserve Obligatoire aux banques pour la période allant du 15 au 14 du mois suivant.

V.8.1. QUELQUES AFFECTATIONS DES RESSOURCES DES BANQUES

(Variations en millions de CDF) ⁽³⁾

PÉRIODES	Comptes courants des banques ⁽¹⁾	Avoirs excédentaires ⁽²⁾	Niveaux notifiés	Encours du crédit à l'économie
2 014				
janvier	-1 032	-7 070	6 038	-4 433
Février	-13 844	-14 913	1 069	109 664
Mars	79 594	76 198	3 396	8 609
Avril	-7 921	-10 858	2 937	-38 964
Mai	-73 925	-77 351	3 426	109 821
Juin	32 119	26 791	5 328	42 533
Juillet	43	5 562	-5 519	49 842
Août	18 367	21 331	-2 964	-11 197
Septembre	91 221	86 961	4 259	-178 363
Octobre	-10 583	-8 332	-2 251	172 182
Novembre	-115 712	-122 589	6 877	6 989
Décembre	60 604	67 127	-6 523	-3 978
2 015				
Janvier	8 655	10 978	-2 324	-46 484
Février	20 170	7 853	12 317	37 444
Mars	83 874	84 785	-910	0
Avril	-94 660	-83 482	-11 179	-35 794
Mai	54 147	47 486	6 660	133 455
Juin	72 567	62 463	10 105	-5 451
Juillet	-109 919	-111 255	1 336	123 595
Août	72 009	74 748	-2 738	28 958
Septembre	14 989	18 646	-3 657	-289 233
Octobre	-37 653	-40 824	3 171	298 835
Novembre	-87 704	-93 112	5 408	-23 430
Décembre	149 382	159 914	-10 532	8 335
2 016				
Janvier	54 754	56 226	-235 130	31 730
01/01	17 531	17 531	0	-1
08/01	31 848	31 848	0	0
15/01	86 325	87 797	-1 472	0
22/01	87 696	89 169	-1 472	-1
29/01	54 754	56 226	-235 130	31 730
Février	17 866	-34 088	285 611	9 510
05/02	-51 924	-51 924	233 658	0
12/02	62 071	62 071	233 658	0
19/02	45 313	-6 641	285 611	9 511
26/02	17 866	-34 088	285 611	9 510
Mars	-92 086	-100 575	8 489	13 673
04/03	-99 644	-99 644	0	0
11/03	41 875	41 875	0	1
18/03	-66 675	-75 165	8 489	1
25/03	-92 086	-100 575	8 489	13 673
Avril	36 430	38 099	-1 669	0
01/04	-32 075	-32 075	0	0
08/04	60 244	60 244	0	0
15/04	36 430	38 099	-1 669	0

Source : Banque Centrale du Congo, Direction de la Recherche et des Statistiques.

(1) Depuis le 16 avril 2012, les comptes des avoirs libres et réserves obligatoires des banques ont été fusionnés en un seul compte appelé "comptes courants des banques" .

(2) Les avoirs excédentaires représentent la différence entre les avoirs en comptes courants des banques et les niveaux notifiés de la Réserve Obligatoire aux banques pour la période allant du 15 au 14 du mois suivant.

(3) Le calcul de la variation tient compte de la différence entre l'exercice en cours et la fin du mois précédent.

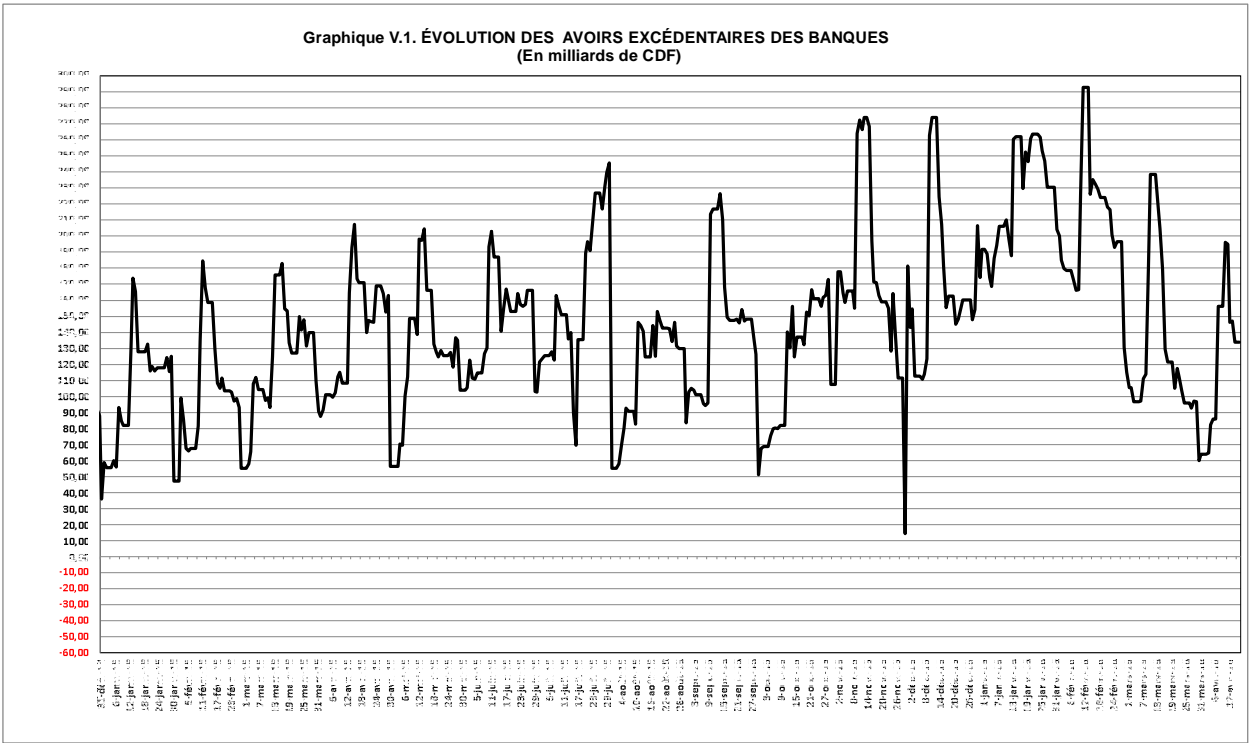

Source : Tableaux V.2

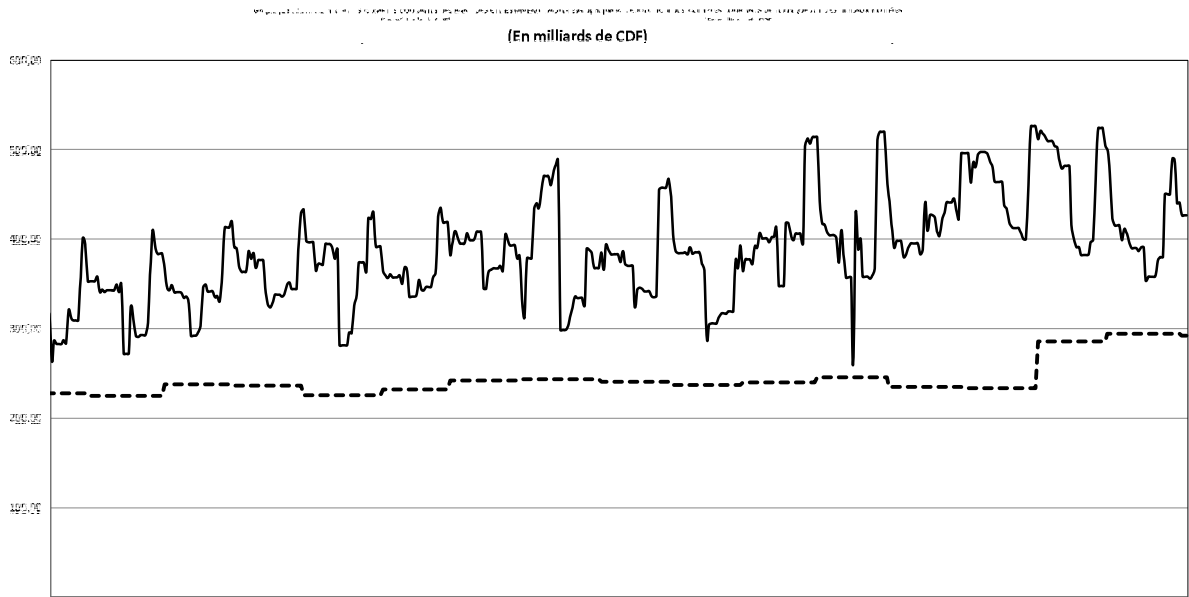

Source : Tableaux V.2